



ESTADO DE ALAGOAS
UNIVERSIDADE ESTADUAL DE CIÊNCIAS DA SAÚDE DE ALAGOAS - UNCISAL
Comissão Permanente de Licitação
Campus Governador Lamenha Filho - Rua Jorge de Lima, 113 - Trapiche da Barra - Maceió/AL.
CEP: 57.010-382 Fone: (82) 3315-6713 - CNPJ 12.517.793/0001-08

EDITAL – SERVIÇOS NÃO CONTINUADOS

PREGÃO ELETRÔNICO Nº 09/2020 - 2º CHAMADA (Processo Administrativo n.º 4101.1804/2019)

Torna-se público, para conhecimento dos interessados, que a Universidade Estadual de Ciências da Saúde de Alagoas-UNCISAL, por meio do Pregoeiro e equipe de apoio designados Portaria nº 1989/2019, publicada no Diário Oficial do Estado de Alagoas de 06 de junho de 2019, sediada na rua Jorge de Lima 113, Trapiche da Barra, Maceió-AL, realizará licitação, na modalidade PREGÃO, na forma ELETRÔNICA, com critério de julgamento **menor preço, por lote**, nos termos da Lei nº 10.520, de 17 de julho de 2002, do Decreto nº 68.118, de 31 de outubro de 2019, do Decreto nº 68.120, de 31 de outubro de 2019, da Lei Complementar nº 123, de 14 de dezembro de 2006, da Lei nº 11.488, de 15 de junho de 2007, aplicando-se, subsidiariamente, a Lei nº 8.666, de 21 de junho de 1993, e as exigências estabelecidas no Edital.

Data da sessão: 02/03/2020

Horário: 09:00 h – Horário de Brasília

Local: Portal de Compras do Governo Federal – www.comprasgovernamentais.gov.br

1. DO OBJETO

O objeto da presente licitação é a escolha da proposta mais vantajosa para a Contratação de serviços de marcenaria - confecção e instalação para o Serviço de Verificação de Óbito – SVO da UNCISAL, localizado no complexo do prédio sede da Uncisal, conforme condições, quantidades, exigências e estimativas estabelecidas neste instrumento e seus anexos.

1.2. A licitação será realizada em grupo único, formados por itens, conforme tabela constante no Termo de Referência, devendo o licitante oferecer proposta para todos os itens que o compõem.

O critério de julgamento adotado será o menor preço GLOBAL do grupo, observadas as exigências contidas neste Edital e seus Anexos quanto às especificações do objeto.

2. DOS RECURSOS ORÇAMENTÁRIOS



ESTADO DE ALAGOAS
UNIVERSIDADE ESTADUAL DE CIÊNCIAS DA SAÚDE DE ALAGOAS - UNCISAL
Comissão Permanente de Licitação

Campus Governador Lamenha Filho - Rua Jorge de Lima, 113 - Trapiche da Barra - Maceió/AL. CEP 57.010-382 Fone: (82) 3315-6713 - CNPJ 12.517.793/0001-08

2.1. As despesas para atender a esta licitação estão programadas em dotação orçamentária própria, prevista no orçamento da União para o exercício de 2020, na classificação abaixo:

Programa de Trabalho	Descrição	Região Planejamento	Elemento de despesa	PO	Fonte
10.302.0205.4326	Modernização do parque tecnológico das unidades assistenciais e de apoio assistencial	210	4.4.90.52	497	100/120

3. DO CREDENCIAMENTO

3.1 O Credenciamento é o nível básico do registro cadastral no SICAF, que permite a participação dos interessados na modalidade licitatória Pregão, em sua forma eletrônica.

3.2 O cadastro no SICAF deverá ser feito no Portal de Compras do Governo Federal, no sítio www.comprasgovernamentais.gov.br, por meio de certificado digital conferido pela Infraestrutura de Chaves Públicas Brasileira – ICP - Brasil.

3.3 O credenciamento junto ao provedor do sistema implica a responsabilidade do licitante ou de seu representante legal e a presunção de sua capacidade técnica para realização das transações inerentes a este Pregão.

3.4 O licitante responsabiliza-se exclusiva e formalmente pelas transações efetuadas em seu nome, assume como firmes e verdadeiras suas propostas e seus lances, inclusive os atos praticados diretamente ou por seu representante, excluída a responsabilidade do provedor do sistema ou do órgão ou entidade promotora da licitação por eventuais danos decorrentes de uso indevido das credenciais de acesso, ainda que por terceiros.

3.5 É de responsabilidade do cadastrado conferir a exatidão dos seus dados cadastrais no SICAF e mantê-los atualizados junto aos órgãos responsáveis pela informação, devendo proceder, imediatamente, à correção ou à alteração dos registros tão logo identifique incorreção ou aqueles se tornem desatualizados.

3.5.1 A não observância do disposto no subitem anterior poderá ensejar desclassificação no momento da habilitação.

4. DA PARTICIPAÇÃO NO PREGÃO.

4.1 Poderão participar deste Pregão interessados cujo ramo de atividade seja compatível com o objeto desta licitação, e que estejam com Credenciamento regular no Sistema de



ESTADO DE ALAGOAS
UNIVERSIDADE ESTADUAL DE CIÊNCIAS DA SAÚDE DE ALAGOAS - UNCISAL
Comissão Permanente de Licitação

Campus Governador Lamenha Filho - Rua Jorge de Lima, 113 - Trapiche da Barra - Maceió/AL.

CEP: 57.010-382 Fone: (82) 3315-6713 - CNPJ 12.517.793/0001-08

Cadastramento Unificado de Fornecedores – SICAF, conforme disposto no art. 9º da IN SEGES/MP nº 3, de 2018.

4.1.1 Os licitantes deverão utilizar o certificado digital para acesso ao Sistema

4.1.2 A participação é exclusiva a microempresas e empresas de pequeno porte, nos termos do art. 48 da Lei Complementar nº 123, de 14 de dezembro de 2006.

4.2 Não poderão participar desta licitação os interessados:

4.2.1 proibidos de participar de licitações e celebrar contratos administrativos, na forma da legislação vigente;

4.2.2 que não atendam às condições deste Edital e seu(s) anexo(s);

4.2.3 estrangeiros que não tenham representação legal no Brasil com poderes expressos para receber citação e responder administrativa ou judicialmente;

4.2.4 que se enquadrem nas vedações previstas no artigo 9º da Lei nº 8.666, de 1993;

4.2.5 que estejam sob falência, concurso de credores ou insolvência, em processo de dissolução ou liquidação;

4.2.6 entidades empresariais que estejam reunidas em consórcio;

4.2.7 organizações da Sociedade Civil de Interesse Público - OSCIP, atuando nessa condição (Acórdão nº 746/2014-TCU-Plenário);

4.2.8 instituições sem fins lucrativos (parágrafo único do art. 12 da Instrução Normativa/SEGES nº 05/2017)

4.2.8.1 É admissível a participação de organizações sociais, qualificadas na forma dos arts. 5º a 7º da Lei 9.637/1998, desde que os serviços objeto desta licitação se insiram entre as atividades previstas no contrato de gestão firmado entre o Poder Público e a organização social (Acórdão nº 1.406/2017- TCU-Plenário), mediante apresentação do Contrato de Gestão e dos respectivos atos constitutivos.

4.2.9 sociedades cooperativas, considerando a vedação contida no art. 10 da Instrução Normativa SEGES/MP nº 5, de 2017.

4.3 Nos termos do art. 5º do Decreto nº 9.507, de 2018, é vedada a contratação de pessoa jurídica na qual haja administrador ou sócio com poder de direção, familiar de:

a) detentor de cargo em comissão ou função de confiança que atue na área responsável pela demanda ou contratação; ou

b) de autoridade hierarquicamente superior no âmbito do órgão contratante.

4.3.1 Para os fins do disposto neste item, considera-se familiar o cônjuge, o companheiro ou o parente em linha reta ou colateral, por consanguinidade ou afinidade, até o terceiro grau



ESTADO DE ALAGOAS
UNIVERSIDADE ESTADUAL DE CIÊNCIAS DA SAÚDE DE ALAGOAS - UNCISAL
Comissão Permanente de Licitação
Campus Governador Lamenha Filho - Rua Jorge de Lima, 113 - Trapiche da Barra - Maceió/AL. CEP
57.010-382 Fone: (82) 3315-6713 - CNPJ 12.517.793/0001-08

(Súmula Vinculante/STF nº 13, art. 5º, inciso V, da Lei nº 12.813, de 16 de maio de 2013 e art. 2º, inciso III, do Decreto n.º 7.203, de 04 de junho de 2010);

4.4 Nos termos do art. 7º do Decreto nº 7.203, de 2010, é vedada, ainda, a utilização, na execução dos serviços contratados, de empregado da futura Contratada que seja familiar de agente público ocupante de cargo em comissão ou função de confiança neste órgão contratante.

4.5 Como condição para participação no Pregão, o licitante assinalará “sim” ou “não” em campo próprio do sistema eletrônico, relativo às seguintes declarações:

451 que cumpre os requisitos estabelecidos no artigo 3º da Lei Complementar nº 123, de 2006, estando apto a usufruir do tratamento favorecido estabelecido em seus arts. 42 a 49.

4.5.1.1 nos itens exclusivos para participação de microempresas e empresas de pequeno porte, a assinalação do campo “não” impedirá o prosseguimento no certame;

4.5.1.2 nos itens em que a participação não for exclusiva para microempresas e empresas de pequeno porte, a assinalação do campo “não” apenas produzirá o efeito de o licitante não ter direito ao tratamento favorecido previsto na Lei Complementar nº 123, de 2006, mesmo que microempresa, empresa de pequeno porte ou sociedade cooperativa.

452 que está ciente e concorda com as condições contidas no Edital e seus anexos;

453 que cumpre os requisitos para a habilitação definidos no Edital e que a proposta apresentada está em conformidade com as exigências editalícias;

454 que inexistem fatos impeditivos para sua habilitação no certame, ciente da obrigatoriedade de declarar ocorrências posteriores;

455 que não emprega menor de 18 anos em trabalho noturno, perigoso ou insalubre e não emprega menor de 16 anos, salvo menor, a partir de 14 anos, na condição de aprendiz, nos termos do artigo 7º, XXXIII, da Constituição;

456 que a proposta foi elaborada de forma independente, nos termos da Instrução Normativa SLTI/MP nº 2, de 16 de setembro de 2009.

457 que não possui, em sua cadeia produtiva, empregados executando trabalho degradante ou forçado, observando o disposto nos incisos III e IV do art. 1º e no inciso III do art. 5º da Constituição Federal;

458 que os serviços são prestados por empresas que comprovem cumprimento de reserva de cargos prevista em lei para pessoa com deficiência ou para reabilitado da Previdência Social e que atendam às regras de acessibilidade previstas na legislação, conforme disposto no art. 93 da Lei nº 8.213, de 24 de julho de 1991.

4.6 A declaração falsa relativa ao cumprimento de qualquer condição sujeitará o licitante às sanções previstas em lei e neste Edital.



ESTADO DE ALAGOAS
UNIVERSIDADE ESTADUAL DE CIÊNCIAS DA SAÚDE DE ALAGOAS - UNCISAL
Comissão Permanente de Licitação

Campus Governador Lamenha Filho - Rua Jorge de Lima, 113 - Trapiche da Barra - Maceió/AL.
CEP: 57.010-382 Fone: (82) 3315-6713 - CNPJ 12.517.793/0001-08

5. DA APRESENTAÇÃO DA PROPOSTA E DOS DOCUMENTOS DE HABILITAÇÃO

5.1 Os licitantes encaminharão, exclusivamente por meio do sistema, concomitantemente com os documentos de habilitação exigidos no edital, proposta com a descrição do objeto ofertado e o preço, até a data e o horário estabelecidos para abertura da sessão pública, quando, então, encerrar-se-á automaticamente a etapa de envio dessa documentação.

5.2 O envio da proposta, acompanhada dos documentos de habilitação exigidos neste Edital, ocorrerá por meio de chave de acesso e senha.

5.3 Os licitantes poderão deixar de apresentar os documentos de habilitação que constem do SICAF, assegurado aos demais licitantes o direito de acesso aos dados constantes dos sistemas.

5.4 As Microempresas e Empresas de Pequeno Porte deverão encaminhar a documentação de habilitação, ainda que haja alguma restrição de regularidade fiscal e trabalhista, nos termos do art. 43, § 1º da LC nº 123, de 2006.

5.5 Incumbirá ao licitante acompanhar as operações no sistema eletrônico durante a sessão pública do Pregão, ficando responsável pelo ônus decorrente da perda de negócios, diante da inobservância de quaisquer mensagens emitidas pelo sistema ou de sua desconexão.

5.6 Até a abertura da sessão pública, os licitantes poderão retirar ou substituir a proposta e os documentos de habilitação anteriormente inseridos no sistema;

5.7 Não será estabelecida, nessa etapa do certame, ordem de classificação entre as propostas apresentadas, o que somente ocorrerá após a realização dos procedimentos de negociação e julgamento da proposta.

5.8 Os documentos que compõem a proposta e a habilitação do licitante melhor classificado somente serão disponibilizados para avaliação do pregoeiro e para acesso público após o encerramento do envio de lances.

6. DO PREENCHIMENTO DA PROPOSTA

6.1 O licitante deverá enviar sua proposta mediante o preenchimento, no sistema eletrônico, dos seguintes campos:

6.1.1 valor total do item;

6.1.2 Descrição do objeto, contendo as informações similares à especificação do Termo de Referência

6.2 Todas as especificações do objeto contidas na proposta vinculam a Contratada.

6.3 Nos valores propostos estarão inclusos todos os custos operacionais, encargos previdenciários, trabalhistas, tributários, comerciais e quaisquer outros que incidam direta ou



ESTADO DE ALAGOAS
UNIVERSIDADE ESTADUAL DE CIÊNCIAS DA SAÚDE DE ALAGOAS - UNCISAL
Comissão Permanente de Licitação

Campus Governador Lamenha Filho - Rua Jorge de Lima, 113 - Trapiche da Barra - Maceió/AL. CEP 57.010-382 Fone: (82) 3315-6713 - CNPJ 12.517.793/0001-08

indiretamente na prestação dos serviços, apurados mediante o preenchimento do modelo de Planilha de Custos e Formação de Preços, conforme anexo deste Edital;

6.3.1 A Contratada deverá arcar com o ônus decorrente de eventual equívoco no dimensionamento dos quantitativos de sua proposta, inclusive quanto aos custos variáveis decorrentes de fatores futuros e incertos, tais como os valores providos com o quantitativo de vale transporte, devendo complementá-los, caso o previsto inicialmente em sua proposta não seja satisfatório para o atendimento do objeto da licitação, exceto quando ocorrer algum dos eventos arrolados nos incisos do §1º do artigo 57 da Lei nº 8.666, de 1993.

6.3.2 Caso o eventual equívoco no dimensionamento dos quantitativos se revele superior às necessidades da contratante, a Administração deverá efetuar o pagamento seguindo estritamente as regras contratuais de faturamento dos serviços demandados e executados, concomitantemente com a realização, se necessário e cabível, de adequação contratual do quantitativo necessário, com base na alínea "b" do inciso I do art. 65 da Lei n. 8.666/93 e nos termos do art. 63, §2º da IN SEGES/MP n.5/2017.

6.4 A empresa é a única responsável pela cotação correta dos encargos tributários. Em caso de erro ou cotação incompatível com o regime tributário a que se submete, serão adotadas as orientações a seguir:

6.4.1 cotação de percentual menor que o adequado: o percentual será mantido durante toda a execução contratual;

6.4.2 cotação de percentual maior que o adequado: o excesso será suprimido, unilateralmente, da planilha e haverá glosa, quando do pagamento, e/ou redução, quando da repactuação, para fins de total ressarcimento do débito.

6.5 Se o regime tributário da empresa implicar o recolhimento de tributos em percentuais variáveis, a cotação adequada será a que corresponde à média dos efetivos recolhimentos da empresa nos últimos doze meses, devendo o licitante ou contratada apresentar ao pregoeiro ou à fiscalização, a qualquer tempo, comprovação da adequação dos recolhimentos, para os fins do previsto no subitem anterior.

6.6 Independentemente do percentual de tributo inserido na planilha, no pagamento dos serviços, serão retidos na fonte os percentuais estabelecidos na legislação vigente.

6.7 A apresentação das propostas implica obrigatoriedade do cumprimento das disposições nelas contidas, em conformidade com o que dispõe o Termo de Referência, assumindo o proponente o compromisso de executar os serviços nos seus termos, bem como de fornecer os materiais, equipamentos, ferramentas e utensílios necessários, em quantidades e qualidades adequadas à perfeita execução contratual, promovendo, quando requerido, sua substituição.



ESTADO DE ALAGOAS
UNIVERSIDADE ESTADUAL DE CIÊNCIAS DA SAÚDE DE ALAGOAS - UNCISAL
Comissão Permanente de Licitação

Campus Governador Lamenha Filho - Rua Jorge de Lima, 113 - Trapiche da Barra - Maceió/AL.
CEP: 57.010-382 Fone: (82) 3315-6713 - CNPJ 12.517.793/0001-08

6.8 Os preços ofertados, tanto na proposta inicial, quanto na etapa de lances, serão de exclusiva responsabilidade do licitante, não lhe assistindo o direito de pleitear qualquer alteração, sob alegação de erro, omissão ou qualquer outro pretexto.

6.9 O prazo de validade da proposta não será inferior a 90 (noventa) dias, a contar da data de sua apresentação.

6.10 Os licitantes devem respeitar os preços máximos estabelecidos nas normas de regência de contratações públicas federais, quando participarem de licitações públicas;

6.10.1 O descumprimento das regras supramencionadas pela Administração por parte dos contratados pode ensejar a responsabilização pelo Tribunal de Contas da União e, após o devido processo legal, gerar as seguintes consequências: assinatura de prazo para a adoção das medidas necessárias ao exato cumprimento da lei, nos termos do art. 71, inciso IX, da Constituição; ou condenação dos agentes públicos responsáveis e da empresa contratada ao pagamento dos prejuízos ao erário, caso verificada a ocorrência de superfaturamento por sobrepreço na execução do contrato.

7 DA ABERTURA DA SESSÃO, CLASSIFICAÇÃO DAS PROPOSTAS E FORMULAÇÃO DE LANCES

7.1 A abertura da presente licitação dar-se-á em sessão pública, por meio de sistema eletrônico, na data, horário e local indicados neste Edital.

7.2 O Pregoeiro verificará as propostas apresentadas, desclassificando desde logo aquelas que não estejam em conformidade com os requisitos estabelecidos neste Edital, contenham vícios insanáveis, ilegalidades, ou não apresentem as especificações exigidas no Termo de Referência.

7.2.1 Também será desclassificada a proposta que **identifique o licitante**.

7.2.2 A desclassificação será sempre fundamentada e registrada no sistema, com acompanhamento em tempo real por todos os participantes.

7.2.3 A não desclassificação da proposta não impede o seu julgamento definitivo em sentido contrário, levado a efeito na fase de aceitação.

7.3 O sistema ordenará automaticamente as propostas classificadas, sendo que somente estas participarão da fase de lances.

7.4 O sistema disponibilizará campo próprio para troca de mensagens entre o Pregoeiro e os licitantes.

7.5 Iniciada a etapa competitiva, os licitantes deverão encaminhar lances exclusivamente por meio de sistema eletrônico, sendo imediatamente informados do seu recebimento e do valor consignado no registro.



ESTADO DE ALAGOAS
UNIVERSIDADE ESTADUAL DE CIÊNCIAS DA SAÚDE DE ALAGOAS - UNCISAL
Comissão Permanente de Licitação

Campus Governador Lamenha Filho - Rua Jorge de Lima, 113 - Trapiche da Barra - Maceió/AL. CEP
57.010-382 Fone: (82) 3315-6713 - CNPJ 12.517.793/0001-08

- 7.5.1 O lance deverá ser ofertado pelo valor total do item.
- 7.6 Os licitantes poderão oferecer lances sucessivos, observando o horário fixado para abertura da sessão e as regras estabelecidas no Edital.
- 7.7 O licitante somente poderá oferecer lance de valor inferior ao último por ele ofertado e registrado pelo sistema.
- 7.8 O intervalo entre os lances enviados pelo mesmo licitante não poderá ser inferior a vinte (20) segundos e o intervalo entre lances não poderá ser inferior a três (3) segundos, sob pena de serem automaticamente descartados pelo sistema os respectivos lances.
- 7.9 Será adotado para o envio de lances no pregão eletrônico o modo de disputa **“aberto e fechado”**, em que os licitantes apresentarão lances públicos e sucessivos, com lance final e fechado.
- 7.10 A etapa de lances da sessão pública terá duração inicial de quinze minutos. Após esse prazo, o sistema encaminhará aviso de fechamento iminente dos lances, após o que transcorrerá o período de tempo de até dez minutos, aleatoriamente determinado, findo o qual será automaticamente encerrada a recepção de lances.
- 7.11 Encerrado o prazo previsto no item anterior, o sistema abrirá oportunidade para que o autor da oferta de valor mais baixo e os das ofertas com preços até dez por cento superiores àquela possam ofertar um lance final e fechado em até cinco minutos, o qual será sigiloso até o encerramento deste prazo.
- 7.11.1 Não havendo pelo menos três ofertas nas condições definidas neste item, poderão os autores dos melhores lances, na ordem de classificação, até o máximo de três, oferecer um lance final e fechado em até cinco minutos, o qual será sigiloso até o encerramento deste prazo.
- 7.12 Após o término dos prazos estabelecidos nos itens anteriores, o sistema ordenará os lances segundo a ordem crescente de valores.
- 7.12.1 Não havendo lance final e fechado classificado na forma estabelecida nos itens anteriores, haverá o reinício da etapa fechada, para que os demais licitantes, até o máximo de três, na ordem de classificação, possam ofertar um lance final e fechado em até cinco minutos, o qual será sigiloso até o encerramento deste prazo.
- 7.13 Poderá o pregoeiro, auxiliado pela equipe de apoio, justificadamente, admitir o reinício da etapa fechada, caso nenhum licitante classificado na etapa de lance fechado atender às exigências de habilitação



ESTADO DE ALAGOAS
UNIVERSIDADE ESTADUAL DE CIÊNCIAS DA SAÚDE DE ALAGOAS - UNCISAL
Comissão Permanente de Licitação

Campus Governador Lamenha Filho - Rua Jorge de Lima, 113 - Trapiche da Barra - Maceió/AL.
CEP: 57.010-382 Fone: (82) 3315-6713 - CNPJ 12.517.793/0001-08

- 7.14 Em caso de falha no sistema, os lances em desacordo com os subitens anteriores deverão ser desconsiderados pelo pregoeiro, devendo a ocorrência ser comunicada imediatamente à Secretaria de Gestão do Ministério da Economia;
- 7.14.1 Na hipótese do subitem anterior, a ocorrência será registrada em campo próprio do sistema.
- 7.15 Não serão aceitos dois ou mais lances de mesmo valor, prevalecendo aquele que for recebido e registrado em primeiro lugar.
- 7.16 Durante o transcurso da sessão pública, os licitantes serão informados, em tempo real, do valor do menor lance registrado, vedada a identificação do licitante.
- 7.17 No caso de desconexão com o Pregoeiro, no decorrer da etapa competitiva do Pregão, o sistema eletrônico poderá permanecer acessível aos licitantes para a recepção dos lances.
- 7.18 Quando a desconexão do sistema eletrônico para o pregoeiro persistir por tempo superior a dez minutos, a sessão pública será suspensa e reiniciada somente após decorridas **vinte e quatro horas** da comunicação do fato pelo Pregoeiro aos participantes, no sítio eletrônico utilizado para divulgação.
- 7.19 O Critério de julgamento adotado será o menor preço, conforme definido neste Edital e seus anexos.
- 7.20 Caso o licitante não apresente lances, concorrerá com o valor de sua proposta.
- 7.21 Em relação a itens não exclusivos para participação de microempresas e empresas de pequeno porte, uma vez encerrada a etapa de lances, será efetivada a verificação automática, junto à Receita Federal, do porte da entidade empresarial. O sistema identificará em coluna própria as microempresas e empresas de pequeno porte participantes, procedendo à comparação com os valores da primeira colocada, se esta for empresa de maior porte, assim como das demais classificadas, para o fim de aplicar-se o disposto nos arts. 44 e 45 da LC nº 123, de 2006, regulamentada pelo Decreto nº 8.538, de 2015.
- 7.22 Nessas condições, as propostas de microempresas e empresas de pequeno porte que se encontrarem na faixa de até 5% (cinco por cento) acima da melhor proposta ou melhor lance serão consideradas empatadas com a primeira colocada.
- 7.23 A melhor classificada nos termos do item anterior terá o direito de encaminhar uma última oferta para desempate, obrigatoriamente em valor inferior ao da primeira colocada, no prazo de 5 (cinco) minutos controlados pelo sistema, contados após a comunicação automática para tanto.



ESTADO DE ALAGOAS
UNIVERSIDADE ESTADUAL DE CIÊNCIAS DA SAÚDE DE ALAGOAS - UNCISAL
Comissão Permanente de Licitação

Campus Governador Lamenha Filho - Rua Jorge de Lima, 113 - Trapiche da Barra - Maceió/AL. CEP 57.010-382 Fone: (82) 3315-6713 - CNPJ 12.517.793/0001-08

- 7.24 Caso a microempresa ou a empresa de pequeno porte melhor classificada desista ou não se manifeste no prazo estabelecido, serão convocadas as demais licitantes microempresa e empresa de pequeno porte que se encontrem naquele intervalo de 5% (cinco por cento), na ordem de classificação, para o exercício do mesmo direito, no prazo estabelecido no subitem anterior.
- 7.25 No caso de equivalência dos valores apresentados pelas microempresas e empresas de pequeno porte que se encontrem nos intervalos estabelecidos nos subitens anteriores, será realizado sorteio entre elas para que se identifique aquela que primeiro poderá apresentar melhor oferta.
- 7.26 A ordem de apresentação pelos licitantes é utilizada como um dos critérios de classificação, de maneira que só poderá haver empate entre propostas iguais (não seguidas de lances), ou entre lances finais da fase fechada do modo de disputa aberto e fechado.
- 7.26.1 Havendo eventual empate entre propostas ou lances, o critério de desempate será aquele previsto no art. 3º, § 2º, da Lei nº 8.666, de 1993, assegurando-se a preferência, sucessivamente, aos serviços:
- 7.26.1.1 prestados por empresas brasileiras;
- 7.26.1.2 prestados por empresas que invistam em pesquisa e no desenvolvimento de tecnologia no País;
- 7.26.1.3 prestados por empresas que comprovem cumprimento de reserva de cargos prevista em lei para pessoa com deficiência ou para reabilitado da Previdência Social e que atendam às regras de acessibilidade previstas na legislação.
- 7.27 Persistindo o empate, a proposta vencedora será sorteada pelo sistema eletrônico dentre as propostas empatadas.
- 7.28 Encerrada a etapa de envio de lances da sessão pública, o pregoeiro deverá encaminhar, pelo sistema eletrônico, contraproposta ao licitante que tenha apresentado o melhor preço, para que seja obtida melhor proposta, vedada a negociação em condições diferentes das previstas neste Edital.
- 7.28.1 A negociação será realizada por meio do sistema, podendo ser acompanhada pelos demais licitantes.
- 7.28.2 O pregoeiro solicitará ao licitante melhor classificado que, no prazo de 02 (duas) horas, envie a proposta adequada ao último lance ofertado após a negociação realizada, acompanhada, se for o caso, dos documentos complementares, quando necessários à confirmação daqueles exigidos neste Edital e já apresentados.



ESTADO DE ALAGOAS
UNIVERSIDADE ESTADUAL DE CIÊNCIAS DA SAÚDE DE ALAGOAS - UNCISAL
Comissão Permanente de Licitação

Campus Governador Lamenha Filho - Rua Jorge de Lima, 113 - Trapiche da Barra - Maceió/AL.
CEP: 57.010-382 Fone: (82) 3315-6713 - CNPJ 12.517.793/0001-08

7.29 Após a negociação do preço, o Pregoeiro iniciará a fase de aceitação e julgamento da proposta.

8 DA ACEITABILIDADE DA PROPOSTA VENCEDORA.

8.1 Encerrada a etapa de negociação, o pregoeiro examinará a proposta classificada em primeiro lugar quanto à adequação ao objeto e à compatibilidade do preço em relação ao **máximo estipulado** para contratação neste Edital e em seus anexos, observado o disposto no parágrafo único do art. 7º e no § 9º do art. 26 do Decreto n.º 10.024/2019.

8.2 A proposta a ser encaminhada deverá conter:

8.21 Prazo de validade da proposta não inferior a 90 (noventa) dias, a contar da data de abertura do certame.

8.22 Especificações do objeto de forma clara, observadas as especificações constantes dos projetos elaborados pela Administração;

8.2.2.1 Preços unitários e valor global da proposta, em algarismo, expresso em moeda corrente nacional (real).

8.2.2.2 Nos preços cotados deverão estar incluídos todos os insumos que os compõem, tais como despesas com impostos, taxas, fretes, seguros e quaisquer outros que incidam na contratação do objeto;

8.2.2.3 Todos os dados informados pelo licitante em sua planilha deverão refletir com fidelidade os custos especificados e a margem de lucro pretendida;

8.3 Para fins de análise da proposta quanto ao cumprimento das especificações do objeto, poderá ser colhida a manifestação escrita do setor requisitante do serviço ou da área especializada no objeto.

8.4 Será desclassificada a proposta ou o lance vencedor, nos termos do item 9.1 do Anexo VII-A da In SEGES/MP n. 5/2017, que:

8.4.1 não estiver em conformidade com os requisitos estabelecidos neste edital;

8.4.2 contenha vício insanável ou ilegalidade;

8.4.3 não apresente as especificações técnicas exigidas no Termo de Referência e/ou anexos;

8.4.4 apresentar preço final superior ao preço máximo fixado (Acórdão nº 1455/2018 -TCU - Plenário), tanto em custos unitários como no valor global, ou que apresentar preço manifestamente inexequível;

8.5 O exame da inexequibilidade observará a fórmula prevista no art. 48, §§ 1º e 2º, da Lei nº 8.666, de 1993.



ESTADO DE ALAGOAS
UNIVERSIDADE ESTADUAL DE CIÊNCIAS DA SAÚDE DE ALAGOAS - UNCISAL
Comissão Permanente de Licitação

Campus Governador Lamenha Filho - Rua Jorge de Lima, 113 - Trapiche da Barra - Maceió/AL. CEP 57.010-382 Fone: (82) 3315-6713 - CNPJ 12.517.793/0001-08

85.1 Se houver indícios de inexequibilidade da proposta de preço, ou em caso da necessidade de esclarecimentos complementares, poderão ser efetuadas diligências, na forma do § 3º do artigo 43 da Lei nº 8.666, de 1993 e a exemplo das enumeradas no item 9.4 do Anexo VII-A da IN SEGES/MP N. 5, de 2017, para que a empresa comprove a exequibilidade da proposta.

852 Quando o licitante apresentar preço final inferior a 30% (trinta por cento) da média dos preços ofertados para o mesmo item, não sendo possível a sua imediata desclassificação por inexequibilidade, será obrigatória a realização de diligências para o exame da proposta.

8.6 Qualquer interessado poderá requerer que se realizem diligências para aferir a exequibilidade e a legalidade das propostas, devendo apresentar as provas ou os indícios que fundamentam a suspeita.

86.1 Na hipótese de necessidade de suspensão da sessão pública para a realização de diligências, com vistas ao saneamento das propostas, a sessão pública somente poderá ser reiniciada mediante aviso prévio no sistema com, no mínimo, vinte e quatro horas de antecedência, e a ocorrência será registrada em ata

8.7 O Pregoeiro poderá convocar o licitante para enviar documento digital complementar, por meio de funcionalidade disponível no sistema, no prazo de 02 (duas) horas, sob pena de não aceitação da proposta.

8.7.1.1 O prazo estabelecido poderá ser prorrogado pelo Pregoeiro por solicitação escrita e justificada do licitante, formulada antes de findo o prazo estabelecido, e formalmente aceita pelo Pregoeiro.

8.8 Se a proposta ou lance vencedor for desclassificado, o Pregoeiro examinará a proposta ou lance subsequente, e, assim sucessivamente, na ordem de classificação.

8.9 Havendo necessidade, o Pregoeiro suspenderá a sessão, informando no “chat” a nova data e horário para sua continuidade.

8.10 Nos itens não exclusivos para a participação de microempresas e empresas de pequeno porte, sempre que a proposta não for aceita, e antes de o Pregoeiro passar à subsequente, haverá nova verificação, pelo sistema, da eventual ocorrência do empate ficto, previsto nos artigos 44 e 45 da LC nº 123, de 2006, seguindo-se a disciplina antes estabelecida, se for o caso.

8.11 Encerrada a análise quanto à aceitação da proposta, o pregoeiro verificará a habilitação do licitante, observado o disposto neste Edital.

9. DA HABILITAÇÃO



ESTADO DE ALAGOAS
UNIVERSIDADE ESTADUAL DE CIÊNCIAS DA SAÚDE DE ALAGOAS - UNCISAL
Comissão Permanente de Licitação

Campus Governador Lamenha Filho - Rua Jorge de Lima, 113 - Trapiche da Barra - Maceió/AL.
CEP: 57.010-382 Fone: (82) 3315-6713 - CNPJ 12.517.793/0001-08

- 9.1. Como condição prévia ao exame da documentação de habilitação do licitante detentor da proposta classificada em primeiro lugar, o Pregoeiro verificará o eventual descumprimento das condições de participação, especialmente quanto à existência de sanção que impeça a participação no certame ou a futura contratação, mediante a consulta aos seguintes cadastros:
- 9.1.1. SICAF;
- 9.1.2. Consulta Consolidada de Pessoa Jurídica do Tribunal de Contas da União (<https://certidoes-apf.apps.tcu.gov.br/>);
- 9.1.3. A consulta aos cadastros será realizada em nome da empresa licitante e também de seu sócio majoritário, por força do artigo 12 da Lei nº 8.429, de 1992, que prevê, dentre as sanções impostas ao responsável pela prática de ato de improbidade administrativa, a proibição de contratar com o Poder Público, inclusive por intermédio de pessoa jurídica da qual seja sócio majoritário.
- 9.1.3.1. Caso conste na Consulta de Situação do Fornecedor a existência de Ocorrências Impeditivas Indiretas, o gestor diligenciará para verificar se houve fraude por parte das empresas apontadas no Relatório de Ocorrências Impeditivas Indiretas.
- 9.1.3.1.1. A tentativa de burla será verificada por meio dos vínculos societários, linhas de fornecimento similares, dentre outros.
- 9.1.3.1.2. O licitante será convocado para manifestação previamente à sua desclassificação.
- 9.1.4. Constatada a existência de sanção, o Pregoeiro reputará o licitante inabilitado, por falta de condição de participação.
- 9.1.5. No caso de inabilitação, haverá nova verificação, pelo sistema, da eventual ocorrência do empate ficto, previsto nos arts. 44 e 45 da Lei Complementar nº 123, de 2006, seguindo-se a disciplina antes estabelecida para aceitação da proposta subsequente.
- 9.2. Caso atendidas as condições de participação, a habilitação do licitantes será verificada por meio do SICAF, nos documentos por ele abrangidos, em relação à habilitação jurídica, à regularidade fiscal e à qualificação econômica financeira, conforme o disposto na Instrução Normativa SEGES/MP nº 03, de 2018
- 9.2.1. O interessado, para efeitos de habilitação prevista na Instrução Normativa SEGES/MP nº 03, de 2018 mediante utilização do sistema, deverá atender às condições exigidas no cadastramento no SICAF até o terceiro dia útil anterior à data prevista para recebimento das propostas;
- 9.2.2. É dever do licitante atualizar previamente as comprovações constantes do SICAF para que estejam vigentes na data da abertura da sessão pública, ou encaminhar, em conjunto com a apresentação da proposta, a respectiva documentação atualizada.



ESTADO DE ALAGOAS
UNIVERSIDADE ESTADUAL DE CIÊNCIAS DA SAÚDE DE ALAGOAS - UNCISAL
Comissão Permanente de Licitação

Campus Governador Lamenha Filho - Rua Jorge de Lima, 113 - Trapiche da Barra - Maceió/AL. CEP 57.010-382 Fone: (82) 3315-6713 - CNPJ 12.517.793/0001-08

- 9.2.3. O descumprimento do subitem acima implicará a inabilitação do licitante, exceto se a consulta aos sítios eletrônicos oficiais emissores de certidões feita pelo Pregoeiro lograr êxito em encontrar a(s) certidão(ões) válida(s), conforme art. 43, §3º, do Decreto 10.024, de 2019.
- 9.3. Havendo a necessidade de envio de documentos de habilitação complementares, necessários à confirmação daqueles exigidos neste Edital e já apresentados, o licitante será convocado a encaminhá-los, em formato digital, via sistema, no prazo de 02 (duas) horas, sob pena de inabilitação.
- 9.4. Somente haverá a necessidade de comprovação do preenchimento de requisitos mediante apresentação dos documentos originais não-digitais quando houver dúvida em relação à integridade do documento digital.
- 9.5. Não serão aceitos documentos de habilitação com indicação de CNPJ/CPF diferentes, salvo aqueles legalmente permitidos.
- 9.6. Se o licitante for a matriz, todos os documentos deverão estar em nome da matriz, e se o licitante for a filial, todos os documentos deverão estar em nome da filial, exceto aqueles documentos que, pela própria natureza, comprovadamente, forem emitidos somente em nome da matriz.
- 9.6.1. Serão aceitos registros de CNPJ de licitante matriz e filial com diferenças de números de documentos pertinentes ao CND e ao CRF/FGTS, quando for comprovada a centralização do recolhimento dessas contribuições.
- 9.7. Ressalvado o disposto no item 5.3, os licitantes deverão encaminhar, nos termos deste Edital, a documentação relacionada nos itens a seguir, para fins de habilitação
- 9.8. Habilitação jurídica:**
- 9.8.1. No caso de empresário individual: inscrição no Registro Público de Empresas Mercantis, a cargo da Junta Comercial da respectiva sede;
- 9.8.2. No caso de sociedade empresária ou empresa individual de responsabilidade limitada - EIRELI: ato constitutivo, estatuto ou contrato social em vigor, devidamente registrado na Junta Comercial da respectiva sede, acompanhado de documento comprobatório de seus administradores;
- 9.8.3. Inscrição no Registro Público de Empresas Mercantis onde opera, com averbação no Registro onde tem sede a matriz, no caso de ser o participante sucursal, filial ou agência;
- 9.8.4. No caso de sociedade simples: inscrição do ato constitutivo no Registro Civil das Pessoas Jurídicas do local de sua sede, acompanhada de prova da indicação dos seus administradores;
- 9.8.5. Decreto de autorização, em se tratando de sociedade empresária estrangeira em funcionamento no País;



ESTADO DE ALAGOAS
UNIVERSIDADE ESTADUAL DE CIÊNCIAS DA SAÚDE DE ALAGOAS - UNCISAL
Comissão Permanente de Licitação

Campus Governador Lamenha Filho - Rua Jorge de Lima, 113 - Trapiche da Barra - Maceió/AL.
CEP: 57.010-382 Fone: (82) 3315-6713 - CNPJ 12.517.793/0001-08

9.8.6. Os documentos acima deverão estar acompanhados de todas as alterações ou da consolidação respectiva;

9.9. Regularidade fiscal e trabalhista:

9.9.1. prova de inscrição no Cadastro Nacional de Pessoas Jurídicas;

9.9.2. prova de regularidade fiscal perante a Fazenda Nacional, mediante apresentação de certidão expedida conjuntamente pela Secretaria da Receita Federal do Brasil (RFB) e pela Procuradoria-Geral da Fazenda Nacional (PGFN), referente a todos os créditos tributários federais e à Dívida Ativa da União (DAU) por elas administrados, inclusive aqueles relativos à Seguridade Social, nos termos da Portaria Conjunta nº 1.751, de 02/10/2014, do Secretário da Receita Federal do Brasil e da Procuradora-Geral da Fazenda Nacional;

9.9.3. prova de regularidade com o Fundo de Garantia do Tempo de Serviço (FGTS);

9.9.4. prova de inexistência de débitos inadimplidos perante a justiça do trabalho, mediante a apresentação de certidão negativa ou positiva com efeito de negativa, nos termos do Título VII-A da consolidação das leis do trabalho, aprovada pelo decreto-lei nº 5.452, de 1º de maio de 1943;

9.9.5. prova de inscrição no cadastro de contribuintes municipal, relativo ao domicílio ou sede do licitante, pertinente ao seu ramo de atividade e compatível com o objeto contratual;

9.9.6. prova de regularidade com a Fazenda Municipal do domicílio ou sede do licitante, relativa à atividade em cujo exercício contrata ou concorre;

9.9.7. caso o licitante seja considerado isento de tributos relacionados ao objeto licitatório, deverá comprovar tal condição mediante a apresentação de declaração emitida pela correspondente Fazenda do domicílio ou sede do fornecedor, ou outra equivalente, na forma da lei;

9.10. Qualificação Econômico-Financeira:

9.10.1. Certidão negativa de falência expedida pelo distribuidor da sede do licitante;

9.10.2. Balanço patrimonial e demonstrações contábeis do último exercício social, já exigíveis e apresentados na forma da lei, que comprovem a boa situação financeira da empresa, vedada a sua substituição por balancetes ou balanços provisórios, podendo ser atualizados por índices oficiais quando encerrado há mais de 3 (três) meses da data de apresentação da proposta;

9.10.2.1. No caso de empresa constituída no exercício social vigente, admite-se a apresentação de balanço patrimonial e demonstrações contábeis referentes ao período de existência da sociedade;

9.10.2.2. É admissível o balanço intermediário, se decorrer de lei ou contrato/estatuto social.



ESTADO DE ALAGOAS
UNIVERSIDADE ESTADUAL DE CIÊNCIAS DA SAÚDE DE ALAGOAS - UNCISAL
Comissão Permanente de Licitação

Campus Governador Lamenha Filho - Rua Jorge de Lima, 113 - Trapiche da Barra - Maceió/AL. CEP 57.010-382 Fone: (82) 3315-6713 - CNPJ 12.517.793/0001-08

9.10.3. comprovação da situação financeira da empresa será constatada mediante obtenção de índices de Liquidez Geral (LG), Solvência Geral (SG) e Liquidez Corrente (LC), superiores a 1 (um), resultantes da aplicação das fórmulas:

$$LG = \frac{\text{Ativo Circulante} + \text{Realizável a Longo Prazo}}{\text{Passivo Circulante} + \text{Passivo Não Circulante}}$$

$$SG = \frac{\text{Ativo Total}}{\text{Passivo Circulante} + \text{Passivo Não Circulante}}$$

$$LC = \frac{\text{Ativo Circulante}}{\text{Passivo Circulante}}$$

9.10.4. As empresas, que apresentarem resultado inferior ou igual a 1(um) em qualquer dos índices de Liquidez Geral (LG), Solvência Geral (SG) e Liquidez Corrente (LC), deverão comprovar patrimônio líquido de 10% (dez por cento) do valor total estimado da contratação ou do item pertinente.

9.11. Qualificação Técnica:

9.11.1. Comprovação de aptidão para o fornecimento de bens em características, quantidades e prazos compatíveis com o objeto desta licitação, ou com o item pertinente, por meio da apresentação de atestados fornecidos por pessoas jurídicas de direito público ou privado.

9.11.1.1. Atestado de vistoria, que poderá ser substituído por declaração emitida pelo licitante em que conste, alternativamente, ou que conhece as condições locais para execução do objeto; ou que tem pleno conhecimento das condições e peculiaridades inerentes à natureza do trabalho, assumindo total responsabilidade por este fato e que não utilizará deste para quaisquer questionamentos futuros que ensejem desavenças técnicas ou financeiras com a contratante, **conforme Anexo III.**

9.12. A existência de restrição relativamente à regularidade fiscal e trabalhista não impede que a licitante qualificada como microempresa ou empresa de pequeno porte seja declarada vencedora, uma vez que atenda a todas as demais exigências do edital.

9.12.1. A declaração do vencedor acontecerá no momento imediatamente posterior à fase de habilitação.



ESTADO DE ALAGOAS
UNIVERSIDADE ESTADUAL DE CIÊNCIAS DA SAÚDE DE ALAGOAS - UNCISAL
Comissão Permanente de Licitação

Campus Governador Lamenha Filho - Rua Jorge de Lima, 113 - Trapiche da Barra - Maceió/AL.
CEP: 57.010-382 Fone: (82) 3315-6713 - CNPJ 12.517.793/0001-08

- 9.13. Caso a proposta mais vantajosa seja ofertada por microempresa, empresa de pequeno porte ou sociedade cooperativa equiparada, e uma vez constatada a existência de alguma restrição no que tange à regularidade fiscal e trabalhista, a mesma será convocada para, no prazo de 5 (cinco) dias úteis, após a declaração do vencedor, comprovar a regularização. O prazo poderá ser prorrogado por igual período, a critério da administração pública, quando requerida pelo licitante, mediante apresentação de justificativa.
- 9.14. A não-regularização fiscal e trabalhista no prazo previsto no subitem anterior acarretará a inabilitação do licitante, sem prejuízo das sanções previstas neste Edital, sendo facultada a convocação dos licitantes remanescentes, na ordem de classificação. Se, na ordem de classificação, seguir-se outra microempresa, empresa de pequeno porte ou sociedade cooperativa com alguma restrição na documentação fiscal e trabalhista, será concedido o mesmo prazo para regularização.
- 9.15. Havendo necessidade de analisar minuciosamente os documentos exigidos, o Pregoeiro suspenderá a sessão, informando no “chat” a nova data e horário para sua continuidade.
- 9.16. Será inabilitado o licitante que não comprovar sua habilitação, deixar de apresentar quaisquer dos documentos exigidos para a habilitação, ou apresentá-los em desacordo com o estabelecido neste Edital.
- 9.17. Nos itens não exclusivos a microempresas e empresas de pequeno porte, em havendo inabilitação, haverá nova verificação, pelo sistema, da eventual ocorrência do empate ficto, previsto nos artigos 44 e 45 da LC nº 123, de 2006, seguindo-se a disciplina antes estabelecida para aceitação da proposta subsequente.
- 9.18. O licitante provisoriamente vencedor em um item, que estiver concorrendo em outro item, ficará obrigado a comprovar os requisitos de habilitação cumulativamente, isto é, somando as exigências do item em que venceu às do item em que estiver concorrendo, e assim sucessivamente, sob pena de inabilitação, além da aplicação das sanções cabíveis.
- 9.18.1. Não havendo a comprovação cumulativa dos requisitos de habilitação, a inabilitação recairá sobre o(s) item(ns) de menor(es) valor(es) cuja retirada(s) seja(m) suficiente(s) para a habilitação do licitante nos remanescentes.

10. DO ENCAMINHAMENTO DA PROPOSTA VENCEDORA

- 10.1. A proposta final do licitante declarado vencedor deverá ser encaminhada no prazo de 02 (duas.) horas/dias, a contar da solicitação do Pregoeiro no sistema eletrônico e deverá:
- 10.1.1. ser redigida em língua portuguesa, datilografada ou digitada, em uma via, sem emendas, rasuras, entrelinhas ou ressalvas, devendo a última folha ser assinada e as demais rubricadas pelo licitante ou seu representante legal.



ESTADO DE ALAGOAS
UNIVERSIDADE ESTADUAL DE CIÊNCIAS DA SAÚDE DE ALAGOAS - UNCISAL
Comissão Permanente de Licitação

Campus Governador Lamenha Filho - Rua Jorge de Lima, 113 - Trapiche da Barra - Maceió/AL. CEP
57.010-382 Fone: (82) 3315-6713 - CNPJ 12.517.793/0001-08

10.1.2. conter a indicação do banco, número da conta e agência do licitante vencedor, para fins de pagamento.

10.2. A proposta final deverá ser documentada nos autos e será levada em consideração no decorrer da execução do contrato e aplicação de eventual sanção à Contratada, se for o caso.

10.2.1. Todas as especificações do objeto contidas na proposta vinculam a Contratada.

10.3. Os preços deverão ser expressos em moeda corrente nacional, o valor unitário em algarismos e o valor global em algarismos e por extenso (art. 5º da Lei nº 8.666/93).

10.3.1. Ocorrendo divergência entre os preços unitários e o preço global, prevalecerão os primeiros; no caso de divergência entre os valores numéricos e os valores expressos por extenso, prevalecerão estes últimos.

10.4. A oferta deverá ser firme e precisa, limitada, rigorosamente, ao objeto deste Edital, sem conter alternativas de preço ou de qualquer outra condição que induza o julgamento a mais de um resultado, sob pena de desclassificação.

10.5. A proposta deverá obedecer aos termos deste Edital e seus Anexos, não sendo considerada aquela que não corresponda às especificações ali contidas ou que estabeleça vínculo à proposta de outro licitante.

10.6. As propostas que contenham a descrição do objeto, o valor e os documentos complementares estarão disponíveis na internet no sistema SEI, após a homologação.

11. DOS RECURSOS

11.1. Declarado o vencedor e decorrida a fase de regularização fiscal de microempresa, empresa de pequeno porte ou sociedade cooperativa, se for o caso, será concedido o prazo de no mínimo trinta minutos, para que qualquer licitante manifeste a intenção de recorrer, de forma motivada, isto é, indicando contra qual(is) decisão(ões) pretende recorrer e por quais motivos, em campo próprio do sistema.

11.2. Havendo quem se manifeste, caberá ao Pregoeiro verificar a tempestividade e a existência de motivação da intenção de recorrer, para decidir se admite ou não o recurso, fundamentadamente.

11.2.1. Nesse momento o Pregoeiro não adentrará no mérito recursal, mas apenas verificará as condições de admissibilidade do recurso.

11.2.2. A falta de manifestação motivada do licitante quanto à intenção de recorrer importará a decadência desse direito.

11.2.3. Uma vez admitido o recurso, o recorrente terá, a partir de então, o prazo de três dias para apresentar as razões, pelo sistema eletrônico, ficando os demais licitantes, desde logo,



ESTADO DE ALAGOAS
UNIVERSIDADE ESTADUAL DE CIÊNCIAS DA SAÚDE DE ALAGOAS - UNCISAL
Comissão Permanente de Licitação

Campus Governador Lamenha Filho - Rua Jorge de Lima, 113 - Trapiche da Barra - Maceió/AL.
CEP: 57.010-382 Fone: (82) 3315-6713 - CNPJ 12.517.793/0001-08

intimados para, querendo, apresentarem contrarrazões também pelo sistema eletrônico, em outros três dias, que começarão a contar do término do prazo do recorrente, sendo-lhes assegurada vista imediata dos elementos indispensáveis à defesa de seus interesses.

11.3. O acolhimento do recurso invalida tão somente os atos insuscetíveis de aproveitamento.

11.4. Os autos do processo permanecerão com vista franqueada aos interessados, no endereço constante neste Edital.

12. DA REABERTURA DA SESSÃO PÚBLICA

12.1. A sessão pública poderá ser reaberta:

12.1.1. Nas hipóteses de provimento de recurso que leve à anulação de atos anteriores à realização da sessão pública precedente ou em que seja anulada a própria sessão pública, situação em que serão repetidos os atos anulados e os que dele dependam.

12.1.2. Quando houver erro na aceitação do preço melhor classificado ou quando o licitante declarado vencedor não assinar o contrato, não retirar o instrumento equivalente ou não comprovar a regularização fiscal, nos termos do art. 43, §1º da LC nº 123/2006. Nessas hipóteses, serão adotados os procedimentos imediatamente posteriores ao encerramento da etapa de lances.

12.2. Todos os licitantes remanescentes deverão ser convocados para acompanhar a sessão reaberta.

12.2.1. A convocação se dará por meio do sistema eletrônico (“chat”), e-mail, ou, ainda, fac-símile, de acordo com a fase do procedimento licitatório.

12.2.2. A convocação feita por e-mail ou fac-símile dar-se-á de acordo com os dados contidos no SICAF, sendo responsabilidade do licitante manter seus dados cadastrais atualizados.

13. DA ADJUDICAÇÃO E HOMOLOGAÇÃO

13.1. O objeto da licitação será adjudicado ao licitante declarado vencedor, por ato do Pregoeiro, caso não haja interposição de recurso, ou pela autoridade competente, após a regular decisão dos recursos apresentados.

13.2. Após a fase recursal, constatada a regularidade dos atos praticados, a autoridade competente homologará o procedimento licitatório.

14. DA GARANTIA DE EXECUÇÃO

14.1. Não haverá exigência de garantia de execução para a presente contratação.

15. DO TERMO DE CONTRATO OU INSTRUMENTO EQUIVALENTE



ESTADO DE ALAGOAS
UNIVERSIDADE ESTADUAL DE CIÊNCIAS DA SAÚDE DE ALAGOAS - UNCISAL
Comissão Permanente de Licitação

Campus Governador Lamenha Filho - Rua Jorge de Lima, 113 - Trapiche da Barra - Maceió/AL. CEP 57.010-382 Fone: (82) 3315-6713 - CNPJ 12.517.793/0001-08

- 15.1. Após a homologação da licitação, em sendo realizada a contratação, será firmado Termo de Contrato ou emitido instrumento equivalente.
- 15.2. O adjudicatário terá o prazo de 05 (cinco) dias úteis, contados a partir da data de sua convocação, para assinar o Termo de Contrato ou aceitar instrumento equivalente, conforme o caso (Nota de Empenho/Carta Contrato/Autorização), sob pena de decair do direito à contratação, sem prejuízo das sanções previstas neste Edital.
- 15.2.1. Alternativamente à convocação para comparecer perante o órgão ou entidade para a assinatura do Termo de Contrato, a Administração poderá encaminhá-lo para assinatura, mediante correspondência postal com aviso de recebimento (AR) ou meio eletrônico, para que seja assinado e devolvido no prazo de 05 (cinco) dias, a contar da data de seu recebimento.
- 15.2.2. O prazo previsto no subitem anterior poderá ser prorrogado, por igual período, por solicitação justificada do adjudicatário e aceita pela Administração.
- 15.3. O Aceite da Nota de Empenho ou do instrumento equivalente, emitida à empresa adjudicada, implica no reconhecimento de que:
- 15.3.1. referida Nota está substituindo o contrato, aplicando-se à relação de negócios ali estabelecida as disposições da Lei nº 8.666, de 1993;
- 15.3.2. a contratada se vincula à sua proposta e às previsões contidas no edital e seus anexos;
- 15.3.3. a contratada reconhece que as hipóteses de rescisão são aquelas previstas nos artigos 77 e 78 da Lei nº 8.666/93 e reconhece os direitos da Administração previstos nos artigos 79 e 80 da mesma Lei.
- 15.4. O prazo de vigência da contratação é de 12 (doze) meses prorrogável nos termos da lei 8.666/93.
- 15.5. Previamente à contratação a Administração realizará consulta ao SICAF para identificar possível suspensão temporária de participação em licitação, no âmbito do órgão ou entidade, proibição de contratar com o Poder Público, bem como ocorrências impeditivas indiretas, observado o disposto no art. 29, da Instrução Normativa nº 3, de 26 de abril de 2018, e nos termos do art. 6º, III, da Lei nº 10.522, de 19 de julho de 2002, consulta prévia ao CADIN.
- 15.5.1. Nos casos em que houver necessidade de assinatura do instrumento de contrato, e o fornecedor não estiver inscrito no SICAF, este deverá proceder ao seu cadastramento, sem ônus, antes da contratação.
- 15.5.2. Na hipótese de irregularidade do registro no SICAF, o contratado deverá regularizar a sua situação perante o cadastro no prazo de até 05 (cinco) dias úteis, sob pena de aplicação das penalidades previstas no edital e anexos.



ESTADO DE ALAGOAS
UNIVERSIDADE ESTADUAL DE CIÊNCIAS DA SAÚDE DE ALAGOAS - UNCISAL
Comissão Permanente de Licitação

Campus Governador Lamenha Filho - Rua Jorge de Lima, 113 - Trapiche da Barra - Maceió/AL.
CEP: 57.010-382 Fone: (82) 3315-6713 - CNPJ 12.517.793/0001-08

15.6. Na assinatura do contrato ou da ata de registro de preços, será exigida a comprovação das condições de habilitação consignadas no edital, que deverão ser mantidas pelo licitante durante a vigência do contrato ou da ata de registro de preços.

15.7. Na hipótese de o vencedor da licitação não comprovar as condições de habilitação consignadas no edital ou se recusar a assinar o contrato ou a ata de registro de preços, a Administração, sem prejuízo da aplicação das sanções das demais cominações legais cabíveis a esse licitante, poderá convocar outro licitante, respeitada a ordem de classificação, para, após a comprovação dos requisitos para habilitação, analisada a proposta e eventuais documentos complementares e, feita a negociação, assinar o contrato ou a ata de registro de preços.

16. DO REAJUSTAMENTO EM SENTIDO GERAL

16.1. As regras acerca do reajustamento em sentido geral do valor contratual são as estabelecidas no Termo de Referência, anexo a este Edital.

17. DA ACEITAÇÃO DO OBJETO E DA FISCALIZAÇÃO

17.1. Os critérios de aceitação do objeto e de fiscalização estão previstos no Termo de Referência.

18. DAS OBRIGAÇÕES DA CONTRATANTE E DA CONTRATADA

18.1. As obrigações da Contratante e da Contratada são as estabelecidas no Termo de Referência.

19. DO PAGAMENTO

19.1. As regras acerca do pagamento são as estabelecidas no Termo de Referência, anexo a este Edital.

20. DAS SANÇÕES ADMINISTRATIVAS.

20.1. Comete infração administrativa, nos termos da Lei nº 10.520, de 2002, o licitante/adjudicatário que:

20.1.1. não assinar o termo de contrato ou aceitar/retirar o instrumento equivalente, quando convocado dentro do prazo de validade da proposta;

20.1.2. não assinar a ata de registro de preços, quando cabível;

20.1.3. apresentar documentação falsa;

20.1.4. deixar de entregar os documentos exigidos no certame;

20.1.5. ensejar o retardamento da execução do objeto;

20.1.6. não mantiver a proposta;



ESTADO DE ALAGOAS
UNIVERSIDADE ESTADUAL DE CIÊNCIAS DA SAÚDE DE ALAGOAS - UNCISAL
Comissão Permanente de Licitação

Campus Governador Lamenha Filho - Rua Jorge de Lima, 113 - Trapiche da Barra - Maceió/AL. CEP
57.010-382 Fone: (82) 3315-6713 - CNPJ 12.517.793/0001-08

- 20.1.7. cometer fraude fiscal;
- 20.1.8. comportar-se de modo inidôneo;
- 20.2. As sanções do item acima também se aplicam aos integrantes do cadastro de reserva, em pregão para registro de preços que, convocados, não honrarem o compromisso assumido injustificadamente.
- 20.3. Considera-se comportamento inidôneo, entre outros, a declaração falsa quanto às condições de participação, quanto ao enquadramento como ME/EPP ou o conluio entre os licitantes, em qualquer momento da licitação, mesmo após o encerramento da fase de lances.
- 20.4. O licitante/adjudicatário que cometer qualquer das infrações discriminadas nos subitens anteriores ficará sujeito, sem prejuízo da responsabilidade civil e criminal, às seguintes sanções:
 - 20.4.1. Advertência por faltas leves, assim entendidas como aquelas que não acarretarem prejuízos significativos ao objeto da contratação;
 - 20.4.2. Multa de até 10% (dez por cento) sobre o valor estimado do(s) item(s) prejudicado(s) pela conduta do licitante;
 - 20.4.3. Suspensão de licitar e impedimento de contratar com o órgão, entidade ou unidade administrativa pela qual a Administração Pública opera e atua concretamente, pelo prazo de até dois anos;
 - 20.4.4. Impedimento de licitar e de contratar com a União e descredenciamento no SICAF, pelo prazo de até cinco anos;
 - 20.4.5. Declaração de inidoneidade para licitar ou contratar com a Administração Pública, enquanto perdurarem os motivos determinantes da punição ou até que seja promovida a reabilitação perante a própria autoridade que aplicou a penalidade, que será concedida sempre que a Contratada ressarcir a Contratante pelos prejuízos causados;
- 20.5. A penalidade de multa pode ser aplicada cumulativamente com as demais sanções.
- 20.6. Se, durante o processo de aplicação de penalidade, se houver indícios de prática de infração administrativa tipificada pela Lei nº 12.846, de 1º de agosto de 2013, como ato lesivo à administração pública nacional ou estrangeira, cópias do processo administrativo necessárias à apuração da responsabilidade da empresa deverão ser remetidas à autoridade competente, com despacho fundamentado, para ciência e decisão sobre a eventual instauração de investigação preliminar ou Processo Administrativo de Responsabilização – PAR.
- 20.7. A apuração e o julgamento das demais infrações administrativas não consideradas como ato lesivo à Administração Pública nacional ou estrangeira nos termos da Lei nº 12.846, de 1º de agosto de 2013, seguirão seu rito normal na unidade administrativa.



ESTADO DE ALAGOAS
UNIVERSIDADE ESTADUAL DE CIÊNCIAS DA SAÚDE DE ALAGOAS - UNCISAL
Comissão Permanente de Licitação

Campus Governador Lamenha Filho - Rua Jorge de Lima, 113 - Trapiche da Barra - Maceió/AL.
CEP: 57.010-382 Fone: (82) 3315-6713 - CNPJ 12.517.793/0001-08

- 20.8. O processamento do PAR não interfere no seguimento regular dos processos administrativos específicos para apuração da ocorrência de danos e prejuízos à Administração Pública Federal resultantes de ato lesivo cometido por pessoa jurídica, com ou sem a participação de agente público.
- 20.9. Caso o valor da multa não seja suficiente para cobrir os prejuízos causados pela conduta do licitante, a União ou Entidade poderá cobrar o valor remanescente judicialmente, conforme artigo 419 do Código Civil.
- 20.10. A aplicação de qualquer das penalidades previstas realizar-se-á em processo administrativo que assegurará o contraditório e a ampla defesa ao licitante/adjudicatário, observando-se o procedimento previsto na Lei nº 8.666, de 1993, e subsidiariamente na Lei nº 9.784, de 1999.
- 20.11. A autoridade competente, na aplicação das sanções, levará em consideração a gravidade da conduta do infrator, o caráter educativo da pena, bem como o dano causado à Administração, observado o princípio da proporcionalidade.
- 20.12. As penalidades serão obrigatoriamente registradas no SICAF.
- 20.13. As sanções por atos praticados no decorrer da contratação estão previstas no Termo de Referência.
- 21. DA IMPUGNAÇÃO AO EDITAL E DO PEDIDO DE ESCLARECIMENTO**
- 21.1. Até 03 (três) dias úteis antes da data designada para a abertura da sessão pública, qualquer pessoa poderá impugnar este Edital.
- 21.2. A impugnação poderá ser realizada por forma eletrônica, pelo e-mail dellane.mamede@uncisal.edu.br, ou por petição dirigida ou protocolada no endereço **Rua Jorge de Lima, 113 - Trapiche da Barra - Maceió/AL** seção Comissão Permanente de Licitação.
- 21.3. Caberá ao Pregoeiro, auxiliado pelos responsáveis pela elaboração deste Edital e seus anexos, decidir sobre a impugnação no prazo de até dois dias úteis contados da data de recebimento da impugnação. .
- 21.4. Acolhida a impugnação, será definida e publicada nova data para a realização do certame.
- 21.5. Os pedidos de esclarecimentos referentes a este processo licitatório deverão ser enviados ao Pregoeiro, até 03 (três) dias úteis anteriores à data designada para abertura da sessão pública, exclusivamente por meio eletrônico via internet, no endereço indicado no Edital.
- 21.6. O pregoeiro responderá aos pedidos de esclarecimentos no prazo de dois dias úteis, contado da data de recebimento do pedido, e poderá requisitar subsídios formais aos responsáveis pela elaboração do edital e dos anexos.



ESTADO DE ALAGOAS
UNIVERSIDADE ESTADUAL DE CIÊNCIAS DA SAÚDE DE ALAGOAS - UNCISAL
Comissão Permanente de Licitação

Campus Governador Lamenha Filho - Rua Jorge de Lima, 113 - Trapiche da Barra - Maceió/AL. CEP
57.010-382 Fone: (82) 3315-6713 - CNPJ 12.517.793/0001-08

21.7. As impugnações e pedidos de esclarecimentos não suspendem os prazos previstos no certame.

21.7.1. A concessão de efeito suspensivo à impugnação é medida excepcional e deverá ser motivada pelo pregoeiro, nos autos do processo de licitação

21.8. As respostas aos pedidos de esclarecimentos serão divulgadas pelo sistema e vincularão os participantes e a administração.

22. DAS DISPOSIÇÕES GERAIS

22.1. Da sessão pública do Pregão divulgar-se-á Ata no sistema eletrônico.

22.2. Não havendo expediente ou ocorrendo qualquer fato superveniente que impeça a realização do certame na data marcada, a sessão será automaticamente transferida para o primeiro dia útil subsequente, no mesmo horário anteriormente estabelecido, desde que não haja comunicação em contrário, pelo Pregoeiro.

22.3. Todas as referências de tempo no Edital, no aviso e durante a sessão pública observarão o horário de Brasília – DF.

22.4. No julgamento das propostas e da habilitação, o Pregoeiro poderá sanar erros ou falhas que não alterem a substância das propostas, dos documentos e sua validade jurídica, mediante despacho fundamentado, registrado em ata e acessível a todos, atribuindo-lhes validade e eficácia para fins de habilitação e classificação.

22.5. A homologação do resultado desta licitação não implicará direito à contratação.

22.6. As normas disciplinadoras da licitação serão sempre interpretadas em favor da ampliação da disputa entre os interessados, desde que não comprometam o interesse da Administração, o princípio da isonomia, a finalidade e a segurança da contratação.

22.7. Os licitantes assumem todos os custos de preparação e apresentação de suas propostas e a Administração não será, em nenhum caso, responsável por esses custos, independentemente da condução ou do resultado do processo licitatório.

22.8. Na contagem dos prazos estabelecidos neste Edital e seus Anexos, excluir-se-á o dia do início e incluir-se-á o do vencimento. Só se iniciam e vencem os prazos em dias de expediente na Administração.

22.9. O desatendimento de exigências formais não essenciais não importará o afastamento do licitante, desde que seja possível o aproveitamento do ato, observados os princípios da isonomia e do interesse público.

22.10. Em caso de divergência entre disposições deste Edital e de seus anexos ou demais peças que compõem o processo, prevalecerá as deste Edital.



ESTADO DE ALAGOAS
UNIVERSIDADE ESTADUAL DE CIÊNCIAS DA SAÚDE DE ALAGOAS - UNCISAL
Comissão Permanente de Licitação

Campus Governador Lamenha Filho - Rua Jorge de Lima, 113 - Trapiche da Barra - Maceió/AL.
CEP: 57.010-382 Fone: (82) 3315-6713 - CNPJ 12.517.793/0001-08

- 22.11. O Edital está disponibilizado, na íntegra, no endereço eletrônico www.comprasgovernamentais.gov.br, e também poderão ser lidos e/ou obtidos no endereço **Rua Jorge de Lima, 113 - Trapiche da Barra - Maceió/AL**, seção Comissão Permanente de Licitação, nos dias úteis, no horário das 08:00 horas às 17:00 horas, mesmo endereço e período no qual os autos do processo administrativo permanecerão com vista franqueada aos interessados.
- 22.12. Integram este Edital, para todos os fins e efeitos, os seguintes anexos:
- 22.12.1. ANEXO I - Termo de Referência;
 - 22.12.1.1. Apêndice 1 do Anexo I – Relação de Móveis
 - 22.12.2. ANEXO II – Minuta de Termo de Contrato
 - 22.12.3. ANEXO III – Modelo de Declaração de Vistoria;
 - 22.12.4. ANEXO IV – Modelo de Proposta;
 - 22.12.5. ANEXO V – Planta do local a ser executado o serviço

Maceió 11 de Fevereiro de 2020

Dellane de Miranda Freitas Mamede
Pregoeiro
Mat.: 3338-3



ESTADO DE ALAGOAS
UNIVERSIDADE ESTADUAL DE CIÊNCIAS DA SAÚDE DE ALAGOAS - UNCISAL
Comissão Permanente de Licitação
Campus Governador Lamenha Filho - Rua Jorge de Lima, 113 - Trapiche da Barra - Maceió/AL. CEP
57.010-382 Fone: (82) 3315-6713 - CNPJ 12.517.793/0001-08

TERMO DE REFERÊNCIA – SERVIÇOS NÃO CONTINUADOS

1. DO OBJETO

1.1. Contratação de serviços de empresa ou pessoa física, para aquisição de **serviço de Marcenaria- material e mão de obra** para o Serviço de Verificação de Óbito – SVO - UNCISAL, a ser localizado no complexo do prédio sede da Uncisal, conforme condições, quantidades, exigências e estimativas estabelecidas neste instrumento:

Apêndice – I Relação dos móveis



ESTADO DE ALAGOAS
UNIVERSIDADE ESTADUAL DE CIÊNCIAS DA SAÚDE DE ALAGOAS - UNCISAL
Comissão Permanente de Licitação
Campus Governador Lamenha Filho - Rua Jorge de Lima, 113 - Trapiche da Barra - Maceió/AL.
CEP: 57.010-382 Fone: (82) 3315-6713 - CNPJ 12.517.793/0001-08

LEGENDA - MARCENARIA					
MÓVEL	TIPO	DIMENSÕES (COMP. X LARG. X ALT.) / PEITORIL	ESPECIFICAÇÕES	QT.	LOCAL
MÓVEL 01	Móvel abaixo da bancada	1,14 x 0,47 x 0,63m /0,20m 02 portas de giro 01 prateleira interna 02 puxadores	MDF revestido com laminado na cor branco fosco puxador tipo calha em alumínio	01	Vestiário Masculino
MÓVEL 02	Móvel abaixo da bancada	1,89 x 0,51 x 0,63m /0,20m 02 portas de giro 01 prateleira interna 02 puxadores 02 nichos	MDF revestido com laminado na cor branco fosco puxador tipo calha em alumínio	01	Vestiário Feminino
MÓVEL 03	Móvel com portas	1,00 x 0,50 x 0,65m Espessura do tampo = 5 cm 02 portas de correr 01 nicho 02 puxadores 02 chaves	MDF revestido com laminado na cor branco fosco puxador tipo calha em alumínio	01	Sala de apoio maqueiro/ motorista
MÓVEL 04	Prateleiras	0,91 x 0,50 (seguir alturas da vista)	Revestido em laminado branco fosco	05	Rouparia
MÓVEL 05	Bancada + prateleira	C = 2.15 L bancada = 50 cm L prateleira = 30 cm Altura tampo bancada - 5 cm Altura prateleira - 3 cm	MDF revestido com laminado na cor branco fosco	01	Sala dos Médicos
MÓVEL 06	Móvel com gaveta e painel TV	2,20 x 0,30 x 0,35m/0,38 m Altura painel = 2,22 cm 01 gaveta 01 puxador	Móvel em MDF revestido externa (brilhante) e internamente (fosco) em laminado branco puxador: tipo calha em alumínio Painel Tv em Mdf revestido na cor marrom	01	Sala dos Médicos
MÓVEL 07	Bancada + prateleira	C bancada = 1.90 m C prat. = 1.20 m L bancada = 50 cm L prateleira = 20 cm A tampo bancada - 5 cm A prateleira - 3 cm Seguir alturas da vista	MDF revestido com laminado na cor branco fosco	01	Apoio Familiar
MÓVEL 08	Móvel baixo com gavetas	2,30 x 0,50 x 0,70 m 02 portas de correr 03 gavetas 05 puxadores 05 chaves	Revestido externa (brilhante) e internamente (fosco) em laminado branco, puxador tipo calha em alumínio	01	Apoio Familiar
MÓVEL 09	Armário	0,85 x 0,50 x 1,97m /0,15 m 02 portas de giro 02 puxadores prateleiras internas suporte para vassouras	MDF revestido com laminado na cor branco fosco	01	DML
MÓVEL 10	Prateleiras	2,90 x 0,50 (seguir alturas da vista)	Revestido em laminado branco fosco	06	Arquivo



ESTADO DE ALAGOAS
UNIVERSIDADE ESTADUAL DE CIÊNCIAS DA SAÚDE DE ALAGOAS - UNCISAL
Comissão Permanente de Licitação

Campus Governador Lamenha Filho - Rua Jorge de Lima, 113 - Trapiche da Barra - Maceió/AL. CEP
57.010-382 Fone: (82) 3315-6713 - CNPJ 12.517.793/0001-08

MÓVEL 11	Prateleira	1,80 x 0,20 x 0,03 (seguir alturas da vista)	Revestido em laminado branco fosco	01	Sala de processamento de material
MÓVEL 12	Gaveteiro com rodízio	0,75 x 0,50 x 0,80 04 gavetas 04 puxadores 04 rodízios de silicone com trava	Móvel em MDF revestido em laminado branco fosco puxador: tipo calha em alumínio	01	Sala de processamento de material
MÓVEL 13	Bancada	1,00 x 0,40 x 0,05 m / 0,75 m	MDF revestido com laminado na cor branco fosco	01	Copa
MÓVEL 14	Armário	1,15 x 0,40 x 1,85 m / 0,15 m 01 porta de giro 01 basculante 01 nicho 04 gavetas 06 puxadores	Móvel em MDF revestido em laminado branco fosco puxador: tipo calha em alumínio	01	Copa
MÓVEL 15	Móvel abaixo da bancada	2,15 x 0,60 x 0,85 m / 0,15 m 02 portas de correr 04 gavetas 06 puxadores	Móvel em MDF revestido em laminado branco fosco puxador: tipo calha em alumínio	01	Copa
MÓVEL 16	Prateleira	1,80 x 0,20 x 0,04 m / 1,50 m	Revestido externa em laminado branco fosco	01	Copa
MÓVEL 17	Bancada	1,77 x 0,60 x 0,05 m / 0,75 m	Revestido externa em laminado branco fosco	01	Plantão Médico
MÓVEL 18	Móvel tipo guarda-roupa com sapateira	1,00 x 0,60 x 2,10 m prateleiras cabideiro em inox 02 sapateiras de correr	Revestido em laminado branco fosco	01	Plantão Médico
MÓVEL 19	Móvel com gaveta e painel TV	2,20 x 0,03 x 0,35m/0,38 m C. painel = 1,48 cm / .08m A. painel = 2,12 cm 02 gavetas 02 puxadores	Móvel em MDF revestido externa (brilhante) e internamente (fosco) em laminado branco puxador: tipo calha em alumínio Painel Tv em Mdf revestido externo na cor marrom	01	Estar
MÓVEL 20	Bancada	1,47 x 0,45 x 0,05 m / 0,75 m	MDF revestido com laminado na cor branco fosco	01	Plantão Feminino
MÓVEL 21	Móvel tipo guarda-volume com sapateira	1,05 x 0,45 x 2,10 m 02 nichos 07 escaninhos com chave 02 sapateiras de correr	MDF revestido com laminado na cor branco fosco	01	Plantão Feminino
MÓVEL 22	Móvel tipo guarda-volume com bancada e sapateira	1,75 x 0,45 x 2,10 m 02 nichos 07 escaninhos com chave 02 sapateiras de correr Bancada 0,70 x 0,45 x 0,05 / 0,75	MDF revestido com laminado na cor branco fosco	01	Plantão Masculino

Nota: Projeto deverá ser entregue impresso e em mídia digital; Integram a este termo de referência, as plantas do novo layout.

2. JUSTIFICATIVA E OBJETIVO DA CONTRATAÇÃO

No prédio do SVO, há a necessidade da aquisição de serviço de Marcenaria- material e mão de obra, objetivando a estruturação de um espaço que atenda aos funcionários do SVO. Desta forma,



ESTADO DE ALAGOAS
UNIVERSIDADE ESTADUAL DE CIÊNCIAS DA SAÚDE DE ALAGOAS - UNCISAL
Comissão Permanente de Licitação

Campus Governador Lamenha Filho - Rua Jorge de Lima, 113 - Trapiche da Barra - Maceió/AL.
CEP: 57.010-382 Fone: (82) 3315-6713 - CNPJ 12.517.793/0001-08

solicitamos que sejam tomadas as devidas providências para aquisição deste serviço.

3. DA CLASSIFICAÇÃO DOS SERVIÇOS

- 3.1. Aquisição de serviços.
- 3.2. Os serviços a serem contratados constituem-se em atividades materiais acessórias, instrumentais ou complementares à área de competência legal do órgão licitante, não inerentes às categorias funcionais abrangidas por seu respectivo plano de cargos.
- 3.3. A prestação dos serviços não gera vínculo empregatício entre os empregados da Contratada e a Administração, vedando-se qualquer relação entre estes que caracterize pessoalidade e subordinação direta.

4. FORMA DE PRESTAÇÃO DOS SERVIÇOS

- 4.1. Os serviços serão executados conforme discriminado abaixo:
 - 4.1.1. Elaboração e fornecimento de serviço conforme especificação na tabela do item.

5. EXECUÇÃO DOS SERVIÇOS E SEU RECEBIMENTO

- 5.1. A execução dos serviços será iniciada a partir do recebimento da Ordem de Execução.
- 5.2. Os serviços serão recebidos definitivamente no prazo de **60 (sessenta dias)**, pelo (a) responsável pelo acompanhamento e fiscalização do contrato, para efeito de posterior verificação de sua conformidade com as especificações constantes neste Termo de Referência e na proposta.
- 5.3. Os serviços poderão ser rejeitados, no todo ou em parte, quando em desacordo com as especificações constantes neste Termo de Referência e na proposta, devendo ser corrigidos, refeitos ou substituídos no prazo fixado pelo fiscal do contrato, às custas da Contratada, sem prejuízo da aplicação de penalidades.
 - 5.3.1. Na hipótese de não se proceder à verificação a que se refere o subitem anterior dentro do prazo fixado, reputar-se-á como realizada, consumando-se o recebimento definitivo no dia do esgotamento do prazo.
- 5.4. O recebimento definitivo do objeto não exclui a responsabilidade da contratada pelos prejuízos resultantes da incorreta execução do contrato.

6. DA VISTORIA

- 6.1. A licitante poderá realizar vistoria nas instalações do local de execução do serviço, acompanhado por servidor designado para esse fim, de segunda a sexta-feira, das 8:00 (oito) horas às 14:00 (quatorze) horas, devendo o agendamento ser efetuado previamente pelo telefone (82) 3315-6804;
- 6.2. O prazo para vistoria iniciar-se-á no dia útil seguinte ao da publicação do Edital, estendendo-se até o dia útil anterior à data prevista para a abertura da sessão pública.
- 6.3. Para a vistoria, o licitante, ou o seu representante, deverá estar devidamente identificado.

7. OBRIGAÇÕES DA CONTRATANTE E DA CONTRATADA

7.1. São obrigações da Contratante:

- 7.1.1. Exigir o cumprimento de todas as obrigações assumidas pela Contratada, de acordo com as cláusulas contratuais e os termos de sua proposta;



ESTADO DE ALAGOAS
UNIVERSIDADE ESTADUAL DE CIÊNCIAS DA SAÚDE DE ALAGOAS - UNCISAL
Comissão Permanente de Licitação

Campus Governador Lamenha Filho - Rua Jorge de Lima, 113 - Trapiche da Barra - Maceió/AL. CEP
57.010-382 Fone: (82) 3315-6713 - CNPJ 12.517.793/0001-08

- 7.1.2. Exercer o acompanhamento e a fiscalização dos serviços, por servidor especialmente designado, anotando em registro próprio as falhas detectadas, indicando dia, mês e ano, bem como o nome dos empregados eventualmente envolvidos, e encaminhando os apontamentos à autoridade competente para as providências cabíveis;
- 7.1.3. Notificar a Contratada por escrito da ocorrência de eventuais imperfeições no curso da execução dos serviços, fixando prazo para a sua correção;
- 7.1.4. Pagar à Contratada o valor resultante da prestação do serviço, no prazo e condições estabelecidas no Edital e seus anexos;
- 7.1.5. Efetuar as retenções tributárias devidas sobre o valor da Nota Fiscal/Fatura fornecida pela contratada.

72 São obrigações da Contratada:

- 7.2.1. Executar os serviços conforme especificações deste Termo de Referência e de sua proposta, com a alocação dos empregados necessários ao perfeito cumprimento das cláusulas contratuais, além de fornecer os materiais e equipamentos, ferramentas e utensílios necessários, na qualidade e quantidade especificadas neste Termo de Referência e em sua proposta;
- 7.2.2. Reparar, corrigir, remover ou substituir, às suas expensas, no total ou em parte, no prazo fixado pelo fiscal do contrato, os serviços efetuados em que se verificarem vícios, defeitos ou incorreções resultantes da execução ou dos materiais empregados;
- 7.2.3. Manter o empregado nos horários predeterminados pela Administração;
- 7.2.4. Responsabilizar-se pelos vícios e danos decorrentes da execução do objeto, de acordo com os artigos 14 e 17 a 27, do Código de Defesa do Consumidor (Lei nº 8.078, de 1990), ficando a Contratante autorizada a descontar da garantia, caso exigida no edital, ou dos pagamentos devidos à Contratada, o valor correspondente aos danos sofridos;
- 7.2.5. Utilizar empregados habilitados e com conhecimentos básicos dos serviços a serem executados, em conformidade com as normas e determinações em vigor;
- 7.2.6. Apresentar os empregados devidamente uniformizados e identificados por meio de crachá, além de provê-los com os Equipamentos de Proteção Individual - EPI, quando for o caso;
- 7.2.7. Apresentar à Contratante, quando for o caso, a relação nominal dos empregados que adentrarão o órgão para a execução do serviço;
- 7.2.8. Responsabilizar-se por todas as obrigações trabalhistas, sociais, previdenciárias, tributárias e as demais previstas na legislação específica, cuja inadimplência não transfere responsabilidade à Contratante;
- 7.2.9. Atender as solicitações da Contratante quanto à substituição dos empregados alocados, no prazo fixado pelo fiscal do contrato, nos casos em que ficar constatado descumprimento das obrigações relativas à execução do serviço, conforme descrito neste Termo de Referência;
- 7.2.10. Instruir seus empregados quanto à necessidade de acatar as normas internas da Administração;
- 7.2.11. Instruir seus empregados a respeito das atividades a serem desempenhadas, alertando-os a não executar atividades não abrangidas pelo contrato, devendo a Contratada relatar à Contratante toda e qualquer ocorrência neste sentido, a fim de evitar desvio de função;
- 7.2.12. Relatar à Contratante toda e qualquer irregularidade verificada no decorrer da prestação dos serviços;
- 7.2.13. Não permitir a utilização de qualquer trabalho do menor de dezesseis anos, exceto na



ESTADO DE ALAGOAS
UNIVERSIDADE ESTADUAL DE CIÊNCIAS DA SAÚDE DE ALAGOAS - UNCISAL
Comissão Permanente de Licitação

Campus Governador Lamenha Filho - Rua Jorge de Lima, 113 - Trapiche da Barra - Maceió/AL.
CEP: 57.010-382 Fone: (82) 3315-6713 - CNPJ 12.517.793/0001-08

condição de aprendiz para os maiores de quatorze anos; nem permitir a utilização do trabalho do menor de dezoito anos em trabalho noturno, perigoso ou insalubre;

7.2.14. Manter durante toda a vigência do contrato, em compatibilidade com as obrigações assumidas, todas as condições de habilitação e qualificação exigidas na licitação;

7.2.15. Guardar sigilo sobre todas as informações obtidas em decorrência do cumprimento do contrato;

7.2.16. Arcar com o ônus decorrente de eventual equívoco no dimensionamento dos quantitativos de sua proposta, devendo complementá-los caso o previsto inicialmente em sua proposta não seja satisfatório para o atendimento ao objeto da licitação, exceto quando ocorrer algum dos eventos arrolados nos incisos do § 1º do art. 57 da Lei nº 8.666, de 1993;

7.2.17. Ceder os direitos patrimoniais relativos ao projeto ou serviço técnico especializado, para que a Administração possa utilizá-lo de acordo com o previsto neste Termo de Referência, nos termos do artigo 111 da Lei nº 8.666, de 1993;

7.2.17.1. Quando o projeto referir-se a obra imaterial de caráter tecnológico, insuscetível de privilégio, a cessão dos direitos incluirá o fornecimento de todos os dados, documentos e elementos de informação pertinentes à tecnologia de concepção, desenvolvimento, fixação em suporte físico de qualquer natureza e aplicação da obra.

7.2.18. Assegurar à Contratante:

7.2.18.1. O direito de propriedade intelectual dos produtos desenvolvidos, inclusive sobre as eventuais adequações e atualizações que vierem a ser realizadas, logo após o recebimento de cada parcela, de forma permanente, permitindo à Contratante distribuir, alterar e utilizar os mesmos sem limitações;

7.2.18.2. Os direitos autorais da solução, do projeto, de suas especificações técnicas, da documentação produzida e congêneres, e de todos os demais produtos gerados na execução do contrato, inclusive aqueles produzidos por terceiros subcontratados, ficando proibida a sua utilização sem que exista autorização expressa da Contratante, sob pena de multa, sem prejuízo das sanções civis e penais cabíveis.

8. DA SUBCONTRATAÇÃO

8.1. Não será admitida a subcontratação do objeto licitatório.

9. ALTERAÇÃO SUBJETIVA

9.1. É admissível a fusão, cisão ou incorporação da contratada com ou em outra pessoa jurídica, desde que sejam observados pela nova pessoa jurídica todos os requisitos de habilitação exigidos na licitação original; sejam mantidas as demais cláusulas e condições do contrato; não haja prejuízo à execução do objeto pactuado e haja a anuência expressa da Administração à continuidade do contrato.

10. CONTROLE E FISCALIZAÇÃO DA EXECUÇÃO

10.1. O acompanhamento e a fiscalização da execução do contrato consistem na verificação da conformidade da prestação dos serviços e da alocação dos recursos necessários, de forma a assegurar o perfeito cumprimento do ajuste, devendo ser exercidos por um ou mais representantes da Contratante, especialmente designados, na forma dos arts. 67 e 73 da Lei nº 8.666, de 1993.



ESTADO DE ALAGOAS
UNIVERSIDADE ESTADUAL DE CIÊNCIAS DA SAÚDE DE ALAGOAS - UNCISAL
Comissão Permanente de Licitação

Campus Governador Lamenha Filho - Rua Jorge de Lima, 113 - Trapiche da Barra - Maceió/AL. CEP
57.010-382 Fone: (82) 3315-6713 - CNPJ 12.517.793/0001-08

102. O representante da Contratante deverá ter a experiência necessária para o acompanhamento e controle da execução dos serviços e do contrato.
103. A verificação da adequação da prestação do serviço deverá ser realizada com base nos critérios previstos neste Termo de Referência.
104. A execução dos contratos deverá ser acompanhada e fiscalizada por meio de instrumentos de controle, que compreendam a mensuração dos seguintes aspectos:
- 104.1. Os resultados alcançados em relação ao objeto contratado, com a verificação dos prazos de execução e da qualidade demandada;
- 104.2. Os recursos humanos empregados, em função da quantidade e da formação profissional exigidas;
- 104.3. A qualidade e quantidade dos recursos materiais, equipamentos e utensílios utilizados;
- 104.4. A adequação dos serviços prestados à rotina de execução estabelecida
- 104.5. O cumprimento das demais obrigações decorrentes do contrato;
- 104.6. A satisfação da Administração usuária.
105. O fiscal ou gestor do contrato, ao verificar que houve subdimensionamento da produtividade pactuada, sem perda da qualidade na execução do serviço, deverá comunicar à autoridade responsável para que esta promova a adequação contratual à produtividade efetivamente realizada, respeitando-se os limites de alteração dos valores contratuais previstos no § 1º do artigo 65 da Lei nº 8.666, de 1993.
106. A conformidade do material a ser utilizado na execução dos serviços deverá ser verificada juntamente com o documento da Contratada que contenha a relação detalhada dos mesmos, de acordo com o estabelecido neste Termo de Referência e na proposta, informando as respectivas quantidades e especificações técnicas, tais como: marca, qualidade e forma de uso.
107. O representante da Contratante deverá promover o registro das ocorrências verificadas, adotando as providências necessárias ao fiel cumprimento das cláusulas contratuais, conforme o disposto nos §§ 1º e 2º do art. 67 da Lei nº 8.666, de 1993.
108. O descumprimento total ou parcial das demais obrigações e responsabilidades assumidas pela Contratada ensejará a aplicação de sanções administrativas, previstas neste Termo de Referência e na legislação vigente, podendo culminar em rescisão contratual, conforme disposto nos artigos 77 e 80 da Lei nº 8.666, de 1993.
109. A fiscalização de que trata esta cláusula não exclui nem reduz a responsabilidade da Contratada, inclusive perante terceiros, por qualquer irregularidade, ainda que resultante de imperfeições técnicas, vícios redibitórios, ou emprego de material inadequado ou de qualidade inferior e, na ocorrência desta, não implica corresponsabilidade da Contratante ou de seus agentes e prepostos, de conformidade com o art. 70 da Lei nº 8.666, de 1993.

11. DAS SANÇÕES ADMINISTRATIVAS

- 11.1. Comete infração administrativa nos termos da Lei nº 8.666, de 1993, da Lei nº 10.520, de 2002, e da Lei 12.846, de 2013, a Contratada que:
- 11.1.1. Inexecutar total ou parcialmente qualquer das obrigações assumidas em decorrência da contratação;
- 11.1.2. Ensejar o retardamento da execução do objeto;
- 11.1.3. Fraudar na execução do contrato;



ESTADO DE ALAGOAS
UNIVERSIDADE ESTADUAL DE CIÊNCIAS DA SAÚDE DE ALAGOAS - UNCISAL
Comissão Permanente de Licitação

Campus Governador Lamenha Filho - Rua Jorge de Lima, 113 - Trapiche da Barra - Maceió/AL.
CEP: 57.010-382 Fone: (82) 3315-6713 - CNPJ 12.517.793/0001-08

- 11.1.4. Comportar-se de modo inidôneo;
- 11.1.5. Cometer fraude fiscal;
- 11.1.6. Não manter a proposta;
- 11.1.7. Criar, de modo fraudulento ou irregular, pessoa jurídica para celebrar contrato administrativo;
- 11.1.8. Obter vantagem ou benefício indevido, de modo fraudulento, de modificações ou prorrogações de contratos celebrados com a administração pública, sem autorização em lei, no ato convocatório da licitação pública ou nos respectivos instrumentos contratuais;
- 11.1.9. Manipular ou fraudar o equilíbrio econômico-financeiro dos contratos celebrados com a administração pública;
- 11.2. A Contratada que cometer qualquer das infrações discriminadas no subitem acima ficará sujeita, sem prejuízo da responsabilidade civil e criminal, às sanções previstas Lei nº 8.666, de 1993, da Lei nº 10.520, de 2002, e da Lei 12.846, de 2013, observado o Decreto nº 4.054, de 19 de setembro de 2008.
- 11.3. Também ficam sujeitas às penalidades do art. 87, III e IV da Lei nº 8.666, de 1993, a Contratada que:
 - 11.3.1. Tenha sofrido condenação definitiva por praticar, por meio dolosos, fraude fiscal no recolhimento de quaisquer tributos;
 - 11.3.2. Tenha praticado atos ilícitos visando a frustrar os objetivos da licitação;
 - 11.3.3. Demonstre não possuir idoneidade para contratar com a Administração em virtude de atos ilícitos praticados.
- 11.4. A aplicação de qualquer das penalidades previstas realizar-se-á em processo administrativo que assegurará o contraditório e a ampla defesa à Contratada, observando-se o procedimento previsto na Lei nº 8.666, de 1993, e subsidiariamente a Lei nº 6.161, de 2000.
- 11.5. A autoridade competente, na aplicação das sanções, levará em consideração a gravidade da conduta do infrator, o caráter educativo da pena, bem como o dano causado à Administração, observado o princípio da proporcionalidade.

Maceió (AL), 23 de outubro de 2019.

Maria de Fátima Cavalcanti Wanderley
Coordenadora do Núcleo de Gestão de Pessoas
Mat. 1363-3 – SVO



ESTADO DE ALAGOAS
UNIVERSIDADE ESTADUAL DE CIÊNCIAS DA SAÚDE DE ALAGOAS - UNCISAL
Comissão Permanente de Licitação
Campus Governador Lamenha Filho - Rua Jorge de Lima, 113 - Trapiche da Barra - Maceió/AL. CEP
57.010-382 Fone: (82) 3315-6713 - CNPJ 12.517.793/0001-08

ANEXO – II

TERMO DE CONTRATO DE PRESTAÇÃO DE SERVIÇO DE XXXX Nº/... , QUE FAZEM ENTRE SI A UNIVERSIDADE ESTADUAL DE CIÊNCIAS DA SAÚDE DE ALAGOAS-UNCISAL E A EMPRESA

CONTRATANTE: A Universidade Estadual de Ciências da Saúde de Alagoas-UNCISAL, inscrita no CNPJ sob o nº 12.517.793/0001-08 e com sede na Rua Jorge de Lima 113, Trapiche da Barras, Maceió-AL., representada pelo Reitor, **Prof. Dr. Henrique de Oliveira Costa**, inscrito no CPF sob o nº (...), **conforme conforme Decreto nº 55.619/2017, publicada no Diário Oficial do Estado de Alagoas de 21 de outubro de 2017.**

CONTRATADA: A empresa (...nome...), inscrita no CNPJ sob o nº (...) e estabelecida na (...endereço...), representada pelo seu (...cargo do representante legal...), Sr. (...nome...), inscrito no CPF sob o nº (...), de acordo com a representação legal que lhe é outorgada por (...procuração/contrato social/estatuto social...);

Os CONTRATANTES, nos termos do Processo nº (...), inclusive Parecer PGE-PLIC nº (...), aprovado pelos Despachos PGE-PLIC-CD nº (...) e PGE-GAB nº (...), e em observância às disposições da Lei nº 8.666, de 1993, da Lei nº 10.520, de 2002, e da Lei nº 8.078, de 1990 – Código de Defesa do Consumidor, celebram o presente Termo de Contrato, mediante as cláusulas e condições a seguir enunciadas.

1. CLÁUSULA PRIMEIRA – OBJETO

1.1. O objeto do presente Termo de Contrato é a contratação dos serviços de (...), que serão prestados nas condições estabelecidas no Edital do Pregão Eletrônico (...) nº (...)/(20...) e na proposta nele vencedora, os quais integram este instrumento, independente de transcrição.

1.2. Objeto da contratação:

Item	Especificação	Unidade	Quantidade	Valor unitário
(...)	(...)	(...)	(...)	(...)

2. CLÁUSULA SEGUNDA – VIGÊNCIA E EXECUÇÃO

2.1. Este Termo de Contrato tem prazo de vigência e execução de 12 meses, contados da data de publicação do extrato contratual no Diário Oficial do Estado, a partir de quando as obrigações assumidas pelas partes serão exigíveis, sendo prorrogável na forma do art. 57, da Lei nº 8.666, de 1993.

2.1.1. A Contratada não tem direito subjetivo à prorrogação contratual.

2.1.2. A prorrogação de contrato deverá ser promovida mediante celebração de termo aditivo.

3. CLÁUSULA TERCEIRA – PREÇO

3.1. O valor XXXX da contratação é de R\$ (...) (...por extenso...), perfazendo o valor total de R\$ (...) (...por extenso...).

3.1.1. O valor acima é meramente estimativo, de forma que os pagamentos devidos à Contratada dependerão dos quantitativos de serviços efetivamente prestados.

3.2. No valor acima estão incluídas todas as despesas ordinárias diretas e indiretas decorrentes da execução contratual, inclusive tributos ou impostos, encargos sociais, trabalhistas, previdenciários, fiscais e comerciais incidentes, taxa de administração, frete, seguro e outros necessários ao cumprimento integral do objeto da contratação.

4. CLÁUSULA QUARTA – DOTAÇÃO ORÇAMENTÁRIA



ESTADO DE ALAGOAS
UNIVERSIDADE ESTADUAL DE CIÊNCIAS DA SAÚDE DE ALAGOAS - UNCISAL
Comissão Permanente de Licitação

Campus Governador Lamenha Filho - Rua Jorge de Lima, 113 - Trapiche da Barra - Maceió/AL.
CEP: 57.010-382 Fone: (82) 3315-6713 - CNPJ 12.517.793/0001-08

4.1. As despesas decorrentes desta contratação estão programadas em dotação orçamentária própria, prevista no orçamento do Estado de Alagoas, para o exercício de (20...), na classificação abaixo:

Gestão/Unidade: Fonte: Programa de Trabalho: Elemento de Despesa: PI:

4.2. No(s) exercício(s) seguinte(s), correrão à conta dos recursos próprios para atender às despesas da mesma natureza, cuja alocação será feita no início de cada exercício financeiro.

5. CLÁUSULA QUINTA – PAGAMENTO

5.1. O pagamento será efetuado pela Contratante no prazo de até 30 dias, contados da apresentação da Nota Fiscal/Fatura contendo o detalhamento dos serviços executados e os materiais empregados, através de ordem bancária, para crédito em banco, agência e conta corrente indicados pelo contratado.

5.2. Os pagamentos decorrentes de despesas cujos valores não ultrapassem o limite de que trata o inciso II do art. 24 da Lei 8.666, de 1993, deverão ser efetuados no prazo de até 5 (cinco) dias úteis, contados da data da apresentação da Nota Fiscal/Fatura, nos termos do art. 5º, § 3º, da Lei nº 8.666, de 1993.

5.3. A apresentação da Nota Fiscal/Fatura deverá ocorrer no prazo de 10 (DEZ) dias, contado da data final do período de adimplemento da parcela da contratação a que aquela se referir.

5.4. O pagamento somente será autorizado depois de efetuado o “atesto” pelo servidor competente, condicionado este ato à verificação da conformidade da Nota Fiscal/Fatura apresentada em relação aos serviços efetivamente prestados e aos materiais empregados.

5.5. Havendo erro na apresentação da Nota Fiscal/Fatura ou dos documentos pertinentes à contratação, ou, ainda, circunstância que impeça a liquidação da despesa, como por exemplo, obrigação financeira pendente, decorrente de penalidade imposta ou inadimplência, o pagamento ficará sobrestado até que a Contratada providencie as medidas saneadoras. Nesta hipótese, o prazo para pagamento iniciar-se-á após a comprovação da regularização da situação, não acarretando qualquer ônus para a Contratante.

5.6. Será efetuada a retenção ou glosa no pagamento, proporcional à irregularidade verificada, sem prejuízo das sanções cabíveis, caso se constate que a Contratada:

5.6.1. Não produziu os resultados acordados;

5.6.2. Deixou de executar as atividades contratadas, ou não as executou com a qualidade mínima exigida;

5.6.3. Deixou de utilizar os materiais e recursos humanos exigidos para a execução do serviço, ou utilizou-os com qualidade ou quantidade inferior à demandada.

5.7. Será considerada data do pagamento o dia em que constar como emitida a ordem bancária para pagamento.

5.8. Antes de cada pagamento à contratada, será realizada consulta ao SICAF para verificar a manutenção das condições de habilitação exigidas no edital.

5.8.1. Não estando o contratado cadastrado no SICAF, deverão ser consultados os sítios oficiais emissores de certidões ou convocado o contratado a encaminhar documento válido que comprove o atendimento das exigências de habilitação.

5.9. Constatando-se a situação de irregularidade da contratada, será providenciada sua notificação, por escrito, para que, no prazo de 10 (dez) dias, regularize sua situação ou, no mesmo prazo, apresente sua defesa.

5.10. Não havendo regularização ou sendo a defesa considerada improcedente, a Contratante deverá comunicar aos órgãos responsáveis pela fiscalização da regularidade fiscal quanto à inadimplência da contratada, bem como quanto à existência de pagamento a ser efetuado, para que sejam acionados os meios pertinentes e necessários para garantir o recebimento de seus créditos.

5.11. Persistindo a irregularidade, a Contratante deverá adotar as medidas necessárias à



ESTADO DE ALAGOAS
UNIVERSIDADE ESTADUAL DE CIÊNCIAS DA SAÚDE DE ALAGOAS - UNCISAL
Comissão Permanente de Licitação

Campus Governador Lamenha Filho - Rua Jorge de Lima, 113 - Trapiche da Barra - Maceió/AL. CEP
57.010-382 Fone: (82) 3315-6713 - CNPJ 12.517.793/0001-08

rescisão contratual nos autos do processo administrativo correspondente, assegurada à contratada a ampla defesa.

- 5.12. Havendo a efetiva execução do objeto, os pagamentos serão realizados normalmente, até que se decida pela rescisão do contrato, caso a contratada não regularize sua situação.
- 5.13. Somente por motivo de economicidade, segurança nacional ou outro interesse público de alta relevância, devidamente justificado, em qualquer caso, pela máxima autoridade da Contratante, não será rescindido o contrato em execução com a contratada inadimplente.
- 5.14. Quando do pagamento, será efetuada a retenção tributária prevista na legislação aplicável.
 - 5.14.1. A Contratada regularmente optante pelo Simples Nacional não sofrerá a retenção tributária quanto aos impostos e contribuições abrangidos por aquele regime. No entanto, o pagamento ficará condicionado à apresentação de comprovação, por meio de documento oficial, de que faz jus ao tratamento tributário favorecido previsto na Lei Complementar nº 123, de 2006.

6. CLÁUSULA SEXTA – REAJUSTE

- 6.1. O preço consignado no contrato será corrigido anualmente, observado o interregno mínimo de um ano, contado a partir da data limite para a apresentação da proposta, pela variação do IGP-M.
- 6.2. Nos reajustes subsequentes ao primeiro, o interregno mínimo de um ano será contado a partir dos efeitos financeiros do último reajuste.
- 6.3. Competirá à Contratada exercer, perante o Contratante, seu direito ao reajuste, sendo que, se não o fizer de forma tempestiva e, por via de consequência, prorrogar o contrato ou deixar expirar o prazo de vigência, ocorrerá a preclusão do seu direito ao reajuste.

7. CLÁUSULA OITAVA – EXECUÇÃO DOS SERVIÇOS E SEU RECEBIMENTO

- 7.1. O regime de execução dos serviços a serem executados pela Contratada e os materiais que serão empregados são aqueles previstos no Termo de Referência e na proposta.
- 7.2. A execução dos serviços será iniciada a partir do recebimento da Ordem de Execução.
- 7.3. Os serviços serão recebidos provisoriamente no prazo de 15 dias, pela servidora Maria de Fátima Cavalcanti Wanderley, ocupante do cargo de Coordenadora do Núcleo de Gestão de Pessoas - SVO, Matrícula: 1363-3, CPF: 088.381.434-04, responsável pelo acompanhamento e fiscalização do contrato, para efeito de posterior verificação de sua conformidade com as especificações constantes no Termo de Referência e na proposta.
- 7.4. Os serviços poderão ser rejeitados, no todo ou em parte, quando em desacordo com as especificações constantes no Termo de Referência e na proposta, devendo ser corrigidos, refeitos ou substituídos no prazo fixado pelo fiscal do contrato, às custas da Contratada, sem prejuízo da aplicação de penalidades.
- 7.5. Os serviços serão recebidos definitivamente no prazo de 30 dias, contados do recebimento provisório, após a verificação da qualidade e quantidade do serviço executado e materiais empregados, com a consequente aceitação mediante termo circunstanciado.
 - 7.5.1. Na hipótese de não se proceder à verificação a que se refere o subitem anterior dentro do prazo fixado, reputar-se-á como realizada, consumando-se o recebimento definitivo no dia do esgotamento do prazo.
- 7.6. O recebimento provisório ou definitivo do objeto não exclui a responsabilidade da Contratada pelos prejuízos resultantes da incorreta execução do contrato.

8. CLÁUSULA NONA – FISCALIZAÇÃO

- 8.1. O acompanhamento e a fiscalização da execução do contrato consistem na verificação da conformidade da prestação dos serviços e da alocação dos recursos necessários, de forma a assegurar o perfeito cumprimento do ajuste, devendo ser exercidos por um ou mais representantes da Contratante, especialmente designados, na forma dos arts. 67 e 73 da Lei nº 8.666, de 1993.



ESTADO DE ALAGOAS
UNIVERSIDADE ESTADUAL DE CIÊNCIAS DA SAÚDE DE ALAGOAS - UNCISAL
Comissão Permanente de Licitação

Campus Governador Lamenha Filho - Rua Jorge de Lima, 113 - Trapiche da Barra - Maceió/AL.
CEP: 57.010-382 Fone: (82) 3315-6713 - CNPJ 12.517.793/0001-08

- 8.2. O representante da Contratante deverá ter a experiência necessária para o acompanhamento e controle da execução dos serviços e do contrato.
- 8.3. A verificação da adequação da prestação do serviço deverá ser realizada com base nos critérios previstos no Termo de Referência e na proposta.
- 8.4. A execução dos contratos deverá ser acompanhada e fiscalizada por meio de instrumentos de controle, que compreendam a mensuração dos seguintes aspectos:
 - 8.4.1. Os resultados alcançados em relação ao objeto contratado, com a verificação dos prazos de execução e da qualidade demandada;
 - 8.4.2. Os recursos humanos empregados, em função da quantidade e da formação profissional exigidas;
 - 8.4.3. A qualidade e quantidade dos recursos materiais, equipamentos e utensílios utilizados;
 - 8.4.4. A adequação dos serviços prestados à rotina de execução estabelecida;
 - 8.4.5. O cumprimento das demais obrigações decorrentes do contrato; e
 - 8.4.6. A satisfação da Administração usuária.
- 8.5. O fiscal ou gestor do contrato, ao verificar que houve subdimensionamento da produtividade pactuada, sem perda da qualidade na execução do serviço, deverá comunicar à autoridade responsável para que esta promova a adequação contratual à produtividade efetivamente realizada, respeitando-se os limites de alteração dos valores contratuais previstos no § 1º do artigo 65 da Lei nº 8.666, de 1993.
- 8.6. A conformidade do material a ser utilizado na execução dos serviços deverá ser verificada juntamente com o documento da Contratada que contenha a relação detalhada dos mesmos, de acordo com o estabelecido no Termo de Referência e na proposta, informando as respectivas quantidades e especificações técnicas, tais como: marca, qualidade e forma de uso.
- 8.7. O representante da Contratante deverá promover o registro das ocorrências verificadas, adotando as providências necessárias ao fiel cumprimento das cláusulas contratuais, conforme o disposto nos §§ 1º e 2º do art. 67 da Lei nº 8.666, de 1993.
- 8.8. O descumprimento total ou parcial das demais obrigações e responsabilidades assumidas pela Contratada ensejará a aplicação de sanções administrativas, previstas neste Termo de Referência e na legislação vigente, podendo culminar em rescisão contratual, conforme disposto nos artigos 77 e 80 da Lei nº 8.666, de 1993.
- 8.9. A fiscalização da execução dos serviços abrange, ainda, as seguintes rotinas:
 - 8.9.1. A execução dos serviços será acompanhada e fiscalizada por servidores da CONTRATANTE designados em Portaria, consoante o disposto no art. 67, da Lei n.º 8.666/93, na função de representantes (efetivos, substitutos e auxiliares) do Contrato;
 - 8.9.2. Sem prejuízo da plena responsabilidade da CONTRATADA perante a CONTRATANTE, órgãos ou terceiros, os serviços estarão sujeitos a mais ampla e irrestrita fiscalização, a qualquer hora, e em todas as etapas, e a presença do Gestor do Contrato não diminuirá a responsabilidade da empresa na sua execução.
 - 8.9.3. O Gestor do Contrato terá livre acesso ao interior às áreas onde serão realizados os serviços e a ele caberá fiscalizar :
 - 8.9.4. A limpeza da área física, equipamentos, móveis e utensílios utilizados na execução dos serviços;
 - 8.9.5. Os hábitos de higiene e a limpeza dos uniformes dos empregados;
 - 8.9.6. O estado de funcionamento dos equipamentos e estado de conservação dos mesmos.
 - 8.9.7. Caberá, ainda, ao Gestor do Contrato, notificar a empresa CONTRATADA, por escrito, em caso de eventuais imperfeições na execução dos serviços, determinando prazo para a correção.
 - 8.9.8. Propor e/ou acompanhar vistorias que eventualmente sejam realizadas pelas autoridades de vigilância.



ESTADO DE ALAGOAS
UNIVERSIDADE ESTADUAL DE CIÊNCIAS DA SAÚDE DE ALAGOAS - UNCISAL
Comissão Permanente de Licitação

Campus Governador Lamenha Filho - Rua Jorge de Lima, 113 - Trapiche da Barra - Maceió/AL. CEP
57.010-382 Fone: (82) 3315-6713 - CNPJ 12.517.793/0001-08

- 8.9.9. Comunicar à autoridade competente quaisquer anormalidades ocorridas no decurso dos serviços, durante a vigência do contrato.
- 8.9.10. As decisões e providências que ultrapassarem a competência do Gestor do Contrato serão encaminhadas à autoridade superior, em tempo hábil, para adoção das imediatas medidas saneadoras.
- 8.9.11. O material deverá ser entregue de acordo com o endereço indicado na ordem de fornecimento, observando a solicitação do gestor da contratação, descrita na Ordem de Fornecimento nos locais indicados nos respectivos contratos.
- 8.9.12. O material será recebido nas seguintes condições:
- 8.9.13. Provisoriamente, a fim de verificar o atendimento às especificações e quantidades. Caso as especificações ou quantidades não estejam de acordo com as exigências editalícias, a contratada deverá substituir ou complementar o material, em questão, no prazo de 48 (quarenta e oito) horas, sob pena da aplicação das sanções cabíveis.
- 8.10. Definitivamente, após vistoria que comprove a adequação das especificações e quantidades aos termos do edital. Fiscalização de que trata esta cláusula não exclui nem reduz a responsabilidade da Contratada, inclusive perante terceiros, por qualquer irregularidade, ainda que resultante de imperfeições técnicas, vícios edibitórios, ou emprego de material inadequado ou de qualidade inferior e, na ocorrência desta, não implica em corresponsabilidade da Contratante ou de seus agentes e prepostos, de conformidade com o art. 70 da Lei nº 8.666, de 1993.

9. CLÁUSULA DEZ – OBRIGAÇÕES DA CONTRATANTE E DA CONTRATADA

9.1. São obrigações da Contratante:

- 9.1.1. Exigir o cumprimento de todas as obrigações assumidas pela Contratada, de acordo com as cláusulas contratuais e os termos de sua proposta;
- 9.1.2. Exercer o acompanhamento e a fiscalização dos serviços, por servidor especialmente designado, anotando em registro próprio as falhas detectadas, indicando dia, mês e ano, bem como o nome dos empregados eventualmente envolvidos, e encaminhando os apontamentos à autoridade competente para as providências cabíveis;
- 9.1.3. Notificar a Contratada por escrito da ocorrência de eventuais imperfeições no curso da execução dos serviços, fixando prazo para a sua correção;
- 9.1.4. Não permitir que os empregados da Contratada realizem horas extras, exceto em caso de comprovada necessidade de serviço, formalmente justificada pela autoridade do órgão para o qual o trabalho seja prestado e desde que observado o limite da legislação trabalhista;
- 9.1.5. Pagar à Contratada o valor resultante da prestação do serviço, no prazo e condições estabelecidas no Edital e seus anexos;
- 9.1.6. Efetuar as retenções tributárias devidas sobre o valor da Nota Fiscal/Fatura fornecida pela Contratada.

9.2. São obrigações da Contratada:

- 9.2.1. Executar os serviços conforme especificações do Termo de Referência e de sua proposta, com a alocação dos empregados necessários ao perfeito cumprimento das cláusulas contratuais, além de fornecer os materiais e equipamentos, ferramentas e utensílios necessários, na qualidade e quantidade especificadas no Termo de Referência e em sua proposta;
- 9.2.2. Reparar, corrigir, remover ou substituir, às suas expensas, no total ou em parte, no prazo fixado pelo fiscal do contrato, os serviços efetuados em que se verificarem vícios, defeitos ou incorreções resultantes da execução ou dos materiais empregados;
- 9.2.3. Manter o empregado nos horários predeterminados pela Administração;
- 9.2.4. Responsabilizar-se pelos vícios e danos decorrentes da execução do objeto, de acordo com os artigos 14 e 17 a 27, do Código de Defesa do Consumidor (Lei nº 8.078, de 1990), ficando a Contratante autorizada a descontar da garantia, caso exigida no edital, ou dos



ESTADO DE ALAGOAS
UNIVERSIDADE ESTADUAL DE CIÊNCIAS DA SAÚDE DE ALAGOAS - UNCISAL
Comissão Permanente de Licitação

Campus Governador Lamenha Filho - Rua Jorge de Lima, 113 - Trapiche da Barra - Maceió/AL.
CEP: 57.010-382 Fone: (82) 3315-6713 - CNPJ 12.517.793/0001-08

pagamentos devidos à Contratada, o valor correspondente aos danos sofridos;

- 9.2.5. Utilizar empregados habilitados e com conhecimentos básicos dos serviços a serem executados, em conformidade com as normas e determinações em vigor;
- 9.2.6. Apresentar os empregados devidamente uniformizados e identificados por meio de crachá, além de provê-los com os Equipamentos de Proteção Individual - EPI, quando for o caso;
- 9.2.7. Apresentar à Contratante, quando for o caso, a relação nominal dos empregados que adentrarão o órgão para a execução do serviço;
- 9.2.8. Responsabilizar-se por todas as obrigações trabalhistas, sociais, previdenciárias, tributárias e as demais previstas na legislação específica, cuja inadimplência não transfere responsabilidade à Contratante;
- 9.2.9. Atender as solicitações da Contratante quanto à substituição dos empregados alocados, no prazo fixado pelo fiscal do contrato, nos casos em que ficar constatado descumprimento das obrigações relativas à execução do serviço, conforme descrito no Termo de Referência;
- 9.2.10. Instruir seus empregados quanto à necessidade de acatar as normas internas da Administração;
- 9.2.11. Instruir seus empregados a respeito das atividades a serem desempenhadas, alertando-os a não executar atividades não abrangidas pelo contrato, devendo a Contratada relatar à Contratante toda e qualquer ocorrência neste sentido, a fim de evitar desvio de função;
- 9.2.12. Relatar à Contratante toda e qualquer irregularidade verificada no decorrer da prestação dos serviços;
- 9.2.13. Não permitir a utilização de qualquer trabalho do menor de dezesseis anos, exceto na condição de aprendiz para os maiores de quatorze anos; nem permitir a utilização do trabalho do menor de dezoito anos em trabalho noturno, perigoso ou insalubre;
- 9.2.14. Manter durante toda a vigência do contrato, em compatibilidade com as obrigações assumidas, todas as condições de habilitação e qualificação exigidas na licitação;
- 9.2.15. Guardar sigilo sobre todas as informações obtidas em decorrência do cumprimento do contrato;
- 9.2.16. Arcar com o ônus decorrente de eventual equívoco no dimensionamento dos quantitativos de sua proposta, devendo complementá-los, caso o previsto inicialmente em sua proposta não seja satisfatório para o atendimento ao objeto da licitação, exceto quando ocorrer algum dos eventos arrolados nos incisos do § 1º do art. 57 da Lei nº 8.666, de 1993.

10. CLÁUSULA ONZE – SANÇÕES ADMINISTRATIVAS

- 10.1. Comete infração administrativa nos termos da Lei nº 8.666, de 1993, da Lei nº 10.520, de 2002, e da Lei 12.846, de 2013, a Contratada que:
 - 10.1.1. Inexecutar total ou parcialmente qualquer das obrigações assumidas em decorrência da contratação;
 - 10.1.2. Ensejar o retardamento da execução do objeto;
 - 10.1.3. Fraudar na execução do contrato;
 - 10.1.4. Comportar-se de modo inidôneo;
 - 10.1.5. Cometer fraude fiscal;
 - 10.1.6. Não manter a proposta;
 - 10.1.7. Criar, de modo fraudulento ou irregular, pessoa jurídica para celebrar contrato administrativo;
 - 10.1.8. Obtiver vantagem ou benefício indevido, de modo fraudulento, de modificações ou prorrogações de contratos celebrados com a administração pública, sem autorização em lei, no ato convocatório da licitação pública ou nos respectivos instrumentos contratuais;
 - 10.1.9. Manipular ou fraudar o equilíbrio econômico-financeiro dos contratos celebrados com a administração pública;
- 10.2. A Contratada que cometer qualquer das infrações discriminadas no subitem acima ficará



ESTADO DE ALAGOAS
UNIVERSIDADE ESTADUAL DE CIÊNCIAS DA SAÚDE DE ALAGOAS - UNCISAL
Comissão Permanente de Licitação

Campus Governador Lamenha Filho - Rua Jorge de Lima, 113 - Trapiche da Barra - Maceió/AL. CEP
57.010-382 Fone: (82) 3315-6713 - CNPJ 12.517.793/0001-08

sujeita, sem prejuízo da responsabilidade civil e criminal, às sanções previstas Lei nº 8.666, de 1993, da Lei nº 10.520, de 2002, e da Lei 12.846, de 2013, observado o Decreto nº 4.054, de 19 de setembro de 2008.

10.3. Também ficam sujeitas às penalidades do art. 87, III e IV da Lei nº 8.666, de 1993, a Contratada que:

10.3.1. Tenha sofrido condenação definitiva por praticar, por meio dolosos, fraude fiscal no recolhimento de quaisquer tributos;

10.3.2. Tenha praticado atos ilícitos visando a frustrar os objetivos da licitação;

10.3.3. Demonstre não possuir idoneidade para contratar com a Administração em virtude de atos ilícitos praticados.

10.4. A aplicação de qualquer das penalidades previstas realizar-se-á em processo administrativo que assegurará o contraditório e a ampla defesa à Contratada, observando-se o procedimento previsto na Lei nº 8.666, de 1993, e subsidiariamente a Lei nº 6.161, de 2000.

10.5. A autoridade competente, na aplicação das sanções, levará em consideração a gravidade da conduta do infrator, o caráter educativo da pena, bem como o dano causado à Administração, observado o princípio da proporcionalidade.

11. CLÁUSULA DOZE – RESCISÃO

11.1. O presente Termo de Contrato poderá ser rescindido nas hipóteses previstas no art. 78 da Lei nº 8.666, de 1993, com as consequências indicadas no art. 80 da mesma Lei, sem prejuízo das sanções aplicáveis.

11.2. É admissível a fusão, cisão ou incorporação da Contratada com ou em outra pessoa jurídica, desde que sejam observados pela nova pessoa jurídica todos os requisitos de habilitação exigidos na licitação original; sejam mantidas as demais cláusulas e condições do contrato; não haja prejuízo à execução do objeto pactuado e haja a anuência expressa da Administração à continuidade do contrato.

11.3. Os casos de rescisão contratual serão formalmente motivados, assegurando-se à Contratada o direito à prévia e ampla defesa.

11.4. A Contratada reconhece os direitos da Contratante em caso de rescisão administrativa prevista no art. 77 da Lei nº 8.666, de 1993.

11.5. O termo de rescisão será precedido de Relatório indicativo dos seguintes aspectos, conforme o caso:

11.5.1. Balanço dos eventos contratuais já cumpridos ou parcialmente cumpridos;

11.5.2. Relação dos pagamentos já efetuados e ainda devidos;

11.5.3. Indenizações e multas.

12. CLÁUSULA TREZE – VEDAÇÕES

12.1. É vedado à Contratada:

12.1.1. Caucionar ou utilizar este Termo de Contrato para qualquer operação financeira;

12.1.2. Interromper a execução dos serviços sob alegação de inadimplemento por parte da Contratante, salvo nos casos previstos em lei.

13. CLÁUSULA QUATORZE – ALTERAÇÕES

13.1. Eventuais alterações contratuais reger-se-ão pela disciplina do art. 65 da Lei nº 8.666, de 1993.

13.2. A Contratada é obrigada a aceitar, nas mesmas condições contratuais, os acréscimos ou supressões que se fizerem necessários, até o limite de 25% (vinte e cinco por cento) do valor inicial atualizado do contrato.

13.3. As supressões resultantes de acordo celebrado entre as partes Contratantes poderão exceder o limite de 25% (vinte e cinco por cento) do valor inicial atualizado do contrato.

14. CLÁUSULA QUINZE – DOS CASOS OMISSOS

14.1. Os casos omissos serão decididos pela Contratante segundo as disposições contidas na



ESTADO DE ALAGOAS
UNIVERSIDADE ESTADUAL DE CIÊNCIAS DA SAÚDE DE ALAGOAS - UNCISAL
Comissão Permanente de Licitação

Campus Governador Lamenha Filho - Rua Jorge de Lima, 113 - Trapiche da Barra - Maceió/AL.

CEP: 57.010-382 Fone: (82) 3315-6713 - CNPJ 12.517.793/0001-08

Lei nº 8.666, de 1993, na Lei nº 10.520, de 2002, e nas demais normas de licitações e contratos administrativos, além de, subsidiariamente, as disposições contidas na Lei nº 8.078, de 1990 – Código de Defesa do Consumidor, e normas e princípios gerais dos contratos.

15. CLÁUSULA DEZESSEIS – PUBLICAÇÃO

15.1. Incumbirá à Contratante providenciar a publicação deste instrumento, por extrato, no Diário Oficial do Estado, no prazo previsto na Lei nº 8.666, de 1993.

16. CLÁUSULA DEZESSETE – FORO

16.1. O Foro para solucionar os litígios que decorrerem da execução deste Termo de Contrato será o da Comarca de Maceió – AL.

Para firmeza e validade do pactuado, o presente Termo Aditivo foi lavrado em (...) vias de igual teor, o qual, depois de lido e achado em ordem, vai assinado pelos contratantes.

Maceió (AL), em (...) de (...) de (...).

CONTRATANTE

CONTRATADA



ESTADO DE ALAGOAS
UNIVERSIDADE ESTADUAL DE CIÊNCIAS DA SAÚDE DE ALAGOAS - UNCISAL
Comissão Permanente de Licitação
Campus Governador Lamenha Filho - Rua Jorge de Lima, 113 - Trapiche da Barra - Maceió/AL. CEP
57.010-382 Fone: (82) 3315-6713 - CNPJ 12.517.793/0001-08

ANEXO III – MODELO DE DECLARAÇÃO DE VISTORIA

Nome da empresa.....
CNPJ nº.....
.....
Endereço:.....
Fone:.....Fax: E-mail:.....

Declaro que vistoriei minuciosamente os locais para a prestação dos serviços constantes do objeto do Edital de Licitação nº_/20XX, e tomei conhecimento das reais condições de execução dos serviços, bem como coletei informações de todos os dados e elementos necessários à perfeita elaboração da proposta comercial.

local, de..... de 20xx.

Assinatura do Servidor que acompanhou a visita ou do representante legal
ou procurador da empresa.

Ou: Optamos pela não realização de vistoria assumindo inteiramente a responsabilidade ou consequências por essa omissão, mantendo as garantias que vincularem nossa proposta ao presente processo licitatório, em nome da empresa que represento.

local, de..... de 20xx.

.....
Visto do representante legal ou procurador da
empresa:



ESTADO DE ALAGOAS
UNIVERSIDADE ESTADUAL DE CIÊNCIAS DA SAÚDE DE ALAGOAS - UNCISAL
Comissão Permanente de Licitação
Campus Governador Lamenha Filho - Rua Jorge de Lima, 113 - Trapiche da Barra - Maceió/AL.
CEP: 57.010-382 Fone: (82) 3315-6713 - CNPJ 12.517.793/0001-08

ANEXO IV – MODELO DE PROPOSTA

UASG:..... PREGÃO:.....

Razão Social da Licitante: CNPJ:
.....

Endereço: CEP
..... Telefone:..... FAX: E-Mail :
.....

PRAZO DE ENTREGA: Será de acordo com o Termo de Referência, a contar da data da ordem de serviço acompanhada da competente nota de empenho, de acordo com as necessidades da Administração.

VALIDADE DA PROPOSTA: O Prazo de Validade desta Proposta é de **90 (noventa) dias** corridos, contados a partir da data da abertura deste Certame.

PRAZO DE PAGAMENTO: A licitante **DECLARA** que acatará o pagamento da Administração conforme definido na minuta contratual, anexo deste Edital.

CONTA BANCÁRIA: Banco XXXXX, Agência XXXX, Conta Corrente XXXXX.

Declaro:

1) que estão incluídas nesta proposta comercial, as despesas com todos os impostos, taxas, encargos sociais, encargos fiscais, desembaraço aduaneiro, encargos previdenciários e quaisquer outras despesas que incidam ou venham a incidir sobre o objeto da licitação.

2) que estou de acordo com todas as normas e condições deste Edital e seus

anexos

Local e data

(Nome e assinatura do responsável pela proponente em papel timbrado da empresa)



ESTADO DE ALAGOAS
UNIVERSIDADE ESTADUAL DE CIÊNCIAS DA SAÚDE DE ALAGOAS - UNCISAL
Comissão Permanente de Licitação
Campus Governador Lamenha Filho - Rua Jorge de Lima, 113 - Trapiche da Barra - Maceió/AL. CEP
57.010-382 Fone: (82) 3315-6713 - CNPJ 12.517.793/0001-08

ANEXO – V Planta baixa dos locais de execução dos Serviços

01 - VESTIÁRIOS

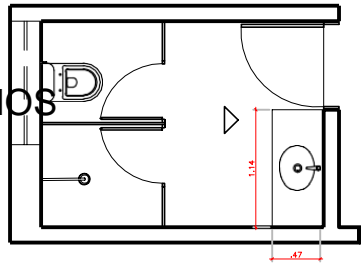

VESTIÁRIO MASC.

MÓVEL 01

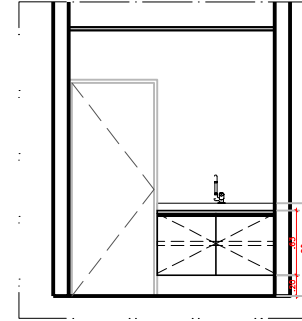

PRATELEIRA
MÓVEL 01

PLANTA BAIXA - LAYOUT
ESCALA 1:25

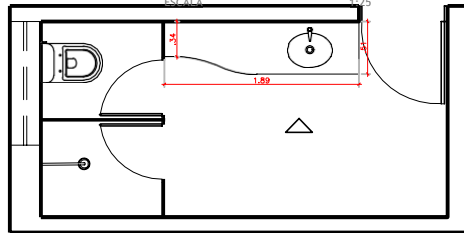

MÓVEL 02

VESTIÁRIO FEM.

VISTA 01
ESCALA 1:25

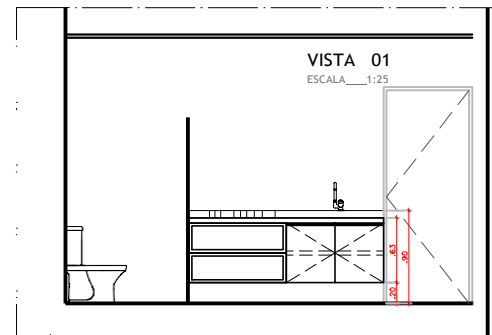

PRATELEIRA
MÓVEL 02

LEGENDA	MARCMARIA				

MÓVEL	TIPO	DIMENSÕES (COMP. X LARG. X ALT.)/PERFIL	ESPECIFICAÇÕES	QT.	LOCAL
MÓVEL 01	Móvel abaixo da bancada	1,14 x 0,47 x 0,63m / 0,20m	Revestido em externa (brilhante) e internamente (fosco) em laminado branco, puxador tipo calha em alumínio.	01	Vestiário Masculino
MÓVEL 02	Móvel abaixo da bancada	1,89 x 0,51 x 0,63m / 0,20m	Revestido externa (brilhante) e internamente (fosco) em laminado branco, puxador tipo calha em alumínio.	01	Vestiário Feminino



UNCISAL
Universidade Estadual de Ciências da Saúde de Alagoas
Campus Governador Lamenha Filho

Rua Jorge de Lima, 113 - Trapiche da Barra - CEP: 57010-300 - Maceió-AL

ASSESSORIA DE
ARQUITETURA
e
ENGENHARIA

OBRA: SERVIÇO DE VERIFICAÇÃO DE ÓBITO - UNCISAL

PROJETO: DETALHAMENTO MARCENARIA

DATA: JANEIRO/2019 ESCALA: PRANCHA 1/25 **03/11**

DESCRIÇÃO: PLANTA BAIXA ÁREA: INDICADA NO DESENHO

VISTAS: DESENHO: Nº DO PROCESSO:

PLANTA BAIXA - LAYOUT
ESCALA 1:25

VISTA 01



ESTADO DE ALAGOAS
UNIVERSIDADE ESTADUAL DE CIÊNCIAS DA SAÚDE DE ALAGOAS - UNCISAL
Comissão Permanente de Licitação
Campus Governador Lamenha Filho - Rua Jorge de Lima, 113 - Trapiche da Barra - Maceió/AL. CEP
57.010-382 Fone: (82) 3315-6713 - CNPJ 12.517.793/0001-08

VISTO

Arquiteta: Danielle Gomes de Barros Souza Vasconcelos CAU: A59151-3

Arquiteta: Gabriela Biana Bergamini CAU: A27499-2

02 - SALA DE APOIO | MAQUEIRO/MOTORISTA

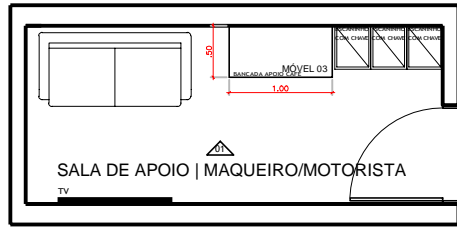

PLANTA BAIXA - LAYOUT
ESCALA 1:25

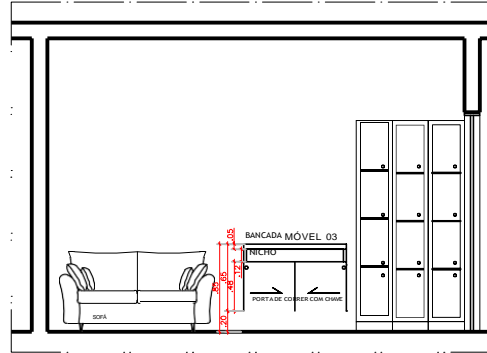

VISTA 01
ESCALA 1:25

LEGENDA - MARCENARIA				
MÓVEL	TIPO	DIMENSÕES (COMP. X LARG. X ALT.) / PÉTIMO	ESPECIFICAÇÕES	QT. LOCAL
MÓVEL 03	Móvel com portas	1,00 x 0,50 x 0,85m Espessura do tampo = 5 cm 02 portas de correr 01 nicho 02 puxadores 02 chaves 01 x 0,50	MDF revestido com laminado na cor branco fosco puxador tipo calha em alumínio	01 Sala de apoio maquero/ motorista
MÓVEL 04	Prateleiras	(seguir alturas da vista)	Revestido externa em laminado branco fosco	05 Rouparia

03 - ROUPARIA

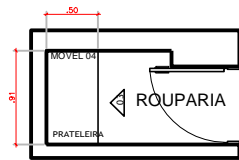

PLANTA BAIXA - LAYOUT
ESCALA 1:25

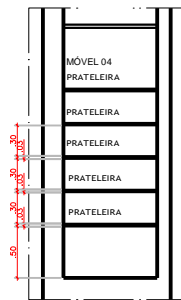

VISTA 01
ESCALA 1:25





UNCISAL
Universidade Estadual de Ciências da Saúde de Alagoas
Campus Governador Lamenha Filho
Rua Jorge de Lima, 113 - Trapiche da Barra - CEP 57010-300 - Maceió-AL

ASSESSORIA DE
ARQUITETURA
e
ENGENHARIA

OBRA: SERVIÇO DE VERIFICAÇÃO DE ÓBITO _ UNCISAL

PROJETO: DETALHAMENTO MARCENARIA

DATA: JANEIRO/2019	ESCALA: 1/25	PRANCHA 04/11
DESCRIÇÃO: PLANTA BAIXA VISTAS		ÁREA: INDICADA NO DESENHO
		DESENHO: _____ Nº DO PROCESSO: _____
		VISTO
PROPRIETARIO:		
RESP. TÉCNICO:		
Arquiteta: Daniella Gomes de Barros Souza Vasconcelos CAU: A59151-3		
Arquiteta: Gabriela Brana Bergamini CAU: A27499-2		

CONFERIR MEDIDAS NO LOCAL

04 - SALA DOS MÉDICOS

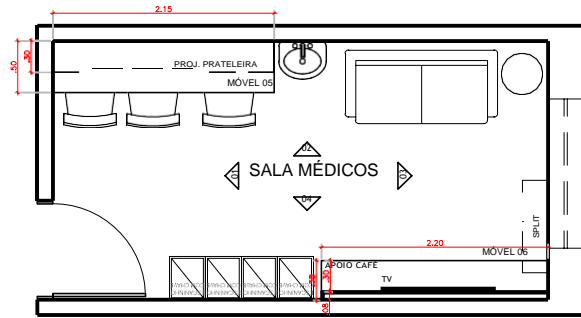

PLANTA BAIXA - LAYOUT
ESCALA 1:25

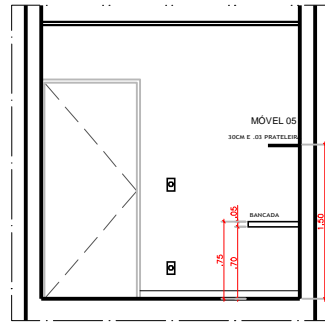

VISTA 01
ESCALA 1:25

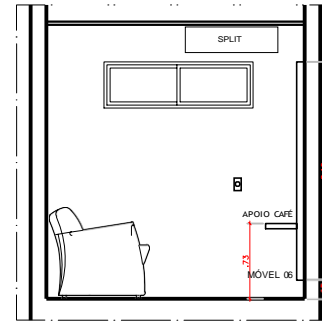

VISTA 03
ESCALA 1:25

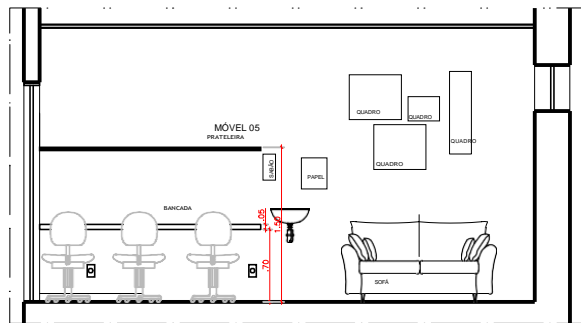

VISTA 02
ESCALA 1:25

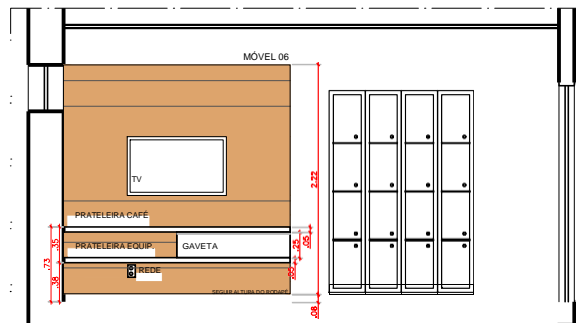

VISTA 04
ESCALA 1:25

LEGENDA - MARCENARIA					
MÓVEL	TIPO	DIMENSÕES		ESPECIFICAÇÕES	QT. LOCAL
		COMP. X LARG. X ALTI. / PÉTIMO	ESPEC.		
MÓVEL 05	Bancada + prateleira	C = 2,15 L bancada = 50 cm L prateleira = 30 cm Altura tampo bancada - 5 cm Altura prateleira - 3 cm		MDF revestido com laminado na cor branco fosco	01 Sala dos Médicos
MÓVEL 06	Móvel com gaveta e painel TV	2,20 x 0,30 x 0,35m/0,38 m altura painel = 2,22 cm 01 puxador		Móvel em MDF revestido externa (brilhante) e internamente (fosco) em laminado branco puxador: tipo calha em alumínio Painel Tv em MDF revestido na cor marrom	01 Sala dos Médicos



UNCISAL
Universidade Estadual de Ciências da Saúde de Alagoas
Campus Governador Lamenha Filho
Rua Jorge de Lima, 113 - Trapiche da Barra - CEP 57010-300 - Maceió-AL

ASSESSORIA DE
ARQUITETURA
e
ENGENHARIA

OBRA: SERVIÇO DE VERIFICAÇÃO DE ÓBITO - UNCISAL

PROJETO: DETALHAMENTO MARCENARIA

DATA: JANEIRO/2019	ESCALA: 1/25	PRIMEIRA 05/11
DESCRIÇÃO: PLANTA BAIXA VISTAS	ÁREA: INDICADA NO DESENHO	Nº DO PROCESSO: VISTO
PROPRIETÁRIO:		
RESP. TÉCNICO:		
Arquiteta: Danielle Gomes de Barros-Souza-Vasconcelos CAU: AS9151-3		
Arquiteto: Gabriela Biane Bergamini CAU: A27499-2		

CONFERIR MEDIDAS NO LOCAL

05 - APOIO FAMILIAR

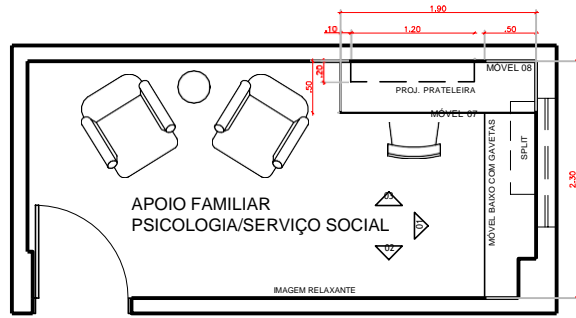

PLANTA BAIXA - LAYOUT
ESCALA 1:25

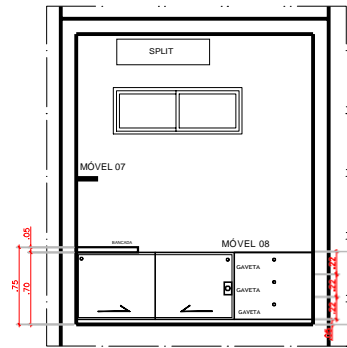

VISTA 01
ESCALA 1:25

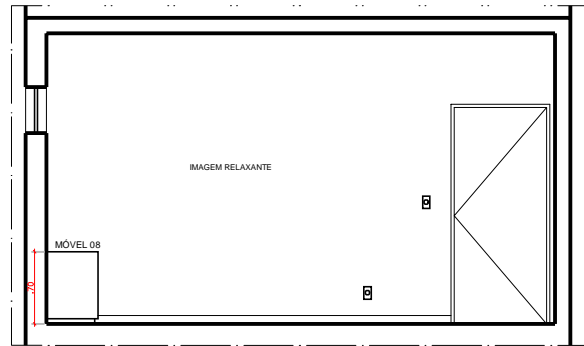

VISTA 02
ESCALA 1:25

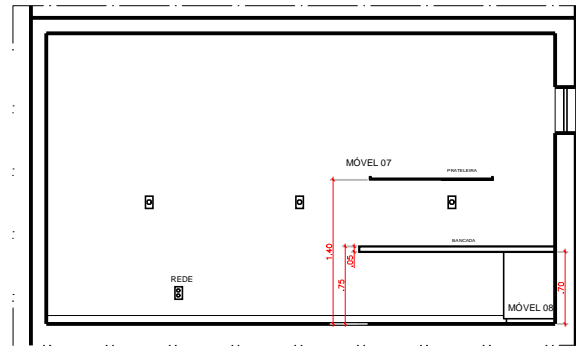

VISTA 03
ESCALA 1:25

LEGENDA - MARCENARIA					
MÓVEL	TIPO	DIMENSÕES	ESPECIFICAÇÕES	QT.	LOCAL
MÓVEL 07	Bancada + prateleira	COMP. X LARG. X ALT. (P/RETORNA) = 1,90 x 1,20 x 0,80	C prat. = 1,20 m L bancada = 50 cm L prateleira = 20 cm A tempo bancada = 5 cm A prateleira = 3 cm Seguir alturas da vista	01	Apoio Familiar
MÓVEL 08	Móvel baixo com gavetas	2,30 x 0,50 x 0,70 m	02 portas de correr 03 gavetas 05 puxadores 05 chaves	01	Apoio Familiar



UNCISAL
Universidade Estadual de Ciências da Saúde de Alagoas
Campus Governador Lamenha Filho
Rua Jorge de Lima, 113 - Trapiche da Barra - CEP 57010-300 - Maceió-AL

ASSESSORIA DE
ARQUITETURA
e
ENGENHARIA

OBRA: SERVIÇO DE VERIFICAÇÃO DE ÓBITO _ UNCISAL

PROJETO: DETALHAMENTO MARCENARIA

DATA: JANEIRO/2019	ESCALA: 1/25	PRANCHA: 06/11
DESCRIÇÃO: PLANTA BAIXA VISTAS	ÁREA: INDICADA NO DESENHO	Nº DO PROCESSO: VISTO

PROPRIETÁRIO:

RESP. TÉCNICO

Arquiteta: Danielle Gomes de Barros Souza Vasconcelos
CAU: A59151-3

Arquiteta: Gabriela Brana Bergamini
CAU: A27499-2

CONFERIR MEDIDAS NO LOCAL

07 - DML

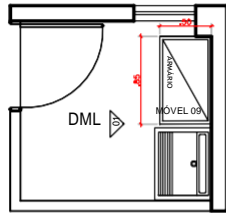

PLANTA BAIXA - LAYOUT
ESCALA 1:25

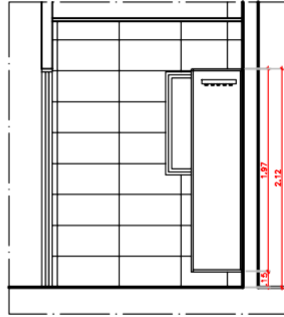

VISTA 01
ESCALA 1:25

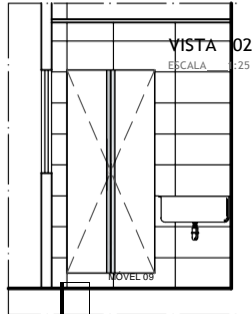

VISTA 02 - INTERNA
ESCALA 1:25

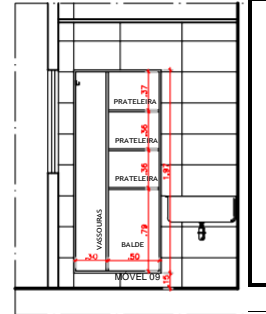

LEGENDA - MARCENARIA				
MÓVEL	TIPO	DIMENSÕES	ESPECIFICAÇÕES	QT. LOCAL
MÓVEL 09	Armário	0,85 x 0,59 x 1,97m / 0,15m 02 portas de giro 02 puxadores prateleiras internas suporte para vassouras 90 x 0,60	MDF revestido com laminado na cor branco fosco	01 DML
MÓVEL 10	Prateleiras	(segur alturas da vista)	Revestido externa em laminado branco fosco	06 Arquivo

09 - ARQUIVO

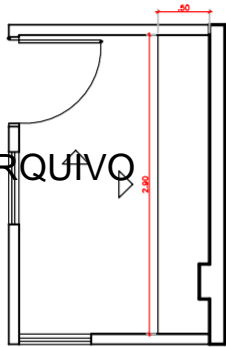

01 ARQUIVO
02

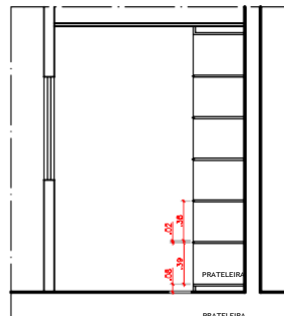

PRATELEIRA
PRATELEIRA
PRATELEIRA
PRATELEIRA

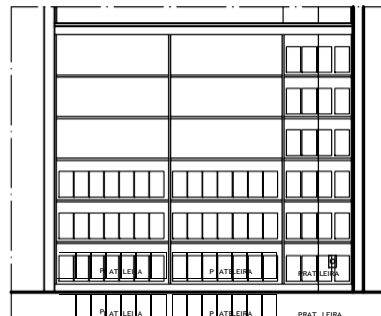



PRATELEIRA PRATELEIRA PRATELEIRA PRATELEIRA
PRATELEIRA PRATELEIRA PRATELEIRA PRATELEIRA
PRATELEIRA PRATELEIRA PRATELEIRA PRATELEIRA

MÓVEL 10

PLANTA BAIXA - LAYOUT
ESCALA 1:25

VISTA 01
ESCALA 1:25

VISTA 02
ESCALA 1:25

UNCISAL
Universidade Estadual de Ciências da Saúde de Alagoas
Campus Governador Lamenha Filho
Rua Jorge de Lima, 113 - Trapiche da Barra - CEP 57010-300 - Maceió-AL

ASSESSORIA DE ARQUITETURA e ENGENHARIA

OBRA: SERVIÇO DE VERIFICAÇÃO DE ÓBITO - UNCISAL

PROJETO: DETALHAMENTO MARCENARIA

DATA: JANEIRO/2019 ESCALA: PRANCHA 1/25 07/11

DESCRIÇÃO: PLANTA BAIXA ÁREA: INDICADA NO DESENHO

VISTAS: DESENHO: Nº DO PROCESSO: VISTO

PROPRIETARIO:

RESP. TÉCNICO

CONFERIR MEDIDAS NO LOCAL

Arquitecta: Gabriela Biana
Bergamini CAU:
A27499-2

08 - SALA DE PROCESSAMENTO DE MATERIAL

LEGENDA - MARCENARIA				
MÓVEL	TIPO	DIMENSÕES (COMP. X LARG. X ALT.)/PESQUISA	ESPECIFICAÇÕES	QT. LOCAL
MÓVEL 11	Prateleira	1,80 x 0,20 x 0,05 (segur alturas da vista)	Revestido externa em laminado branco fosco	01 Sala de processamento de material
MÓVEL 12	Gaveteiro com rodízio	0,75 x 0,50 x 0,80 04 gavetas 04 puxadores 04 rodízios silicone com trava	Móvel em MDF revestido externa em laminado branco fosco puxador: tipo calha em alumínio	01 Sala de processamento de material

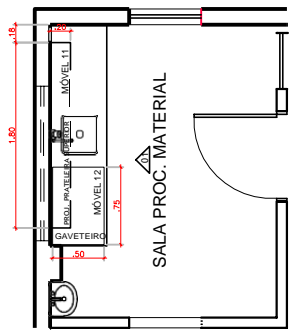

PLANTA BAIXA - LAYOUT
ESCALA 1:25

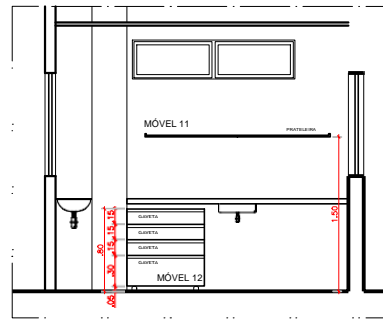

VISTA 01
ESCALA 1:25

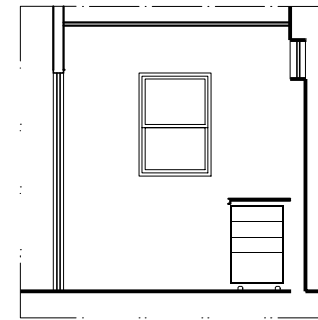

VISTA 02
ESCALA 1:25



UNCISAL
Universidade Estadual de Ciências da Saúde de Alagoas
Campus Governador Lamenha Filho
Rua Jorge de Lima, 113 - Trapiche da Barra - CEP 57010-300 - Maceió-AL

ASSESSORIA DE ARQUITETURA e ENGENHARIA

OBRA: SERVIÇO DE VERIFICAÇÃO DE ÓBITO _ UNCISAL

PROJETO: DETALHAMENTO MARCENARIA

DATA: JANEIRO/2019	ESCALA: 1/25	PRANCHA: 08/13
DESCRIÇÃO: PLANTA BAIXA VISTAS	ÁREA: INDICADA NO DESENHO	
	DESENHO:	Nº DO PROCESSO: VISTO
PROPRIETÁRIO:		
RESP. TÉCNICO:		
Arquiteta: Danielle Gomes de Barros Souza Vasconcelos CAU: A59151-3		
Arquiteta: Gabriela Biana Bergamini CAU: A27499-2		

CONFERIR MEDIDAS NO LOCAL

10 - COPA

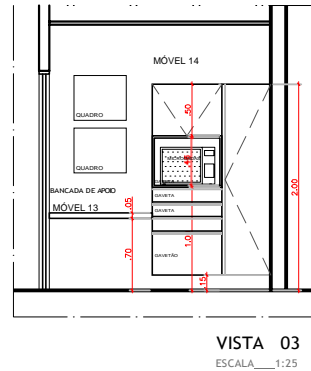
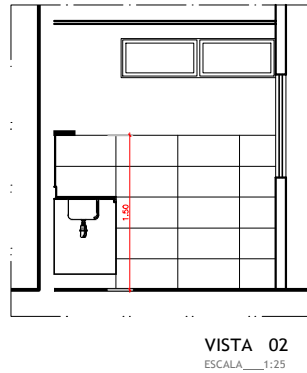
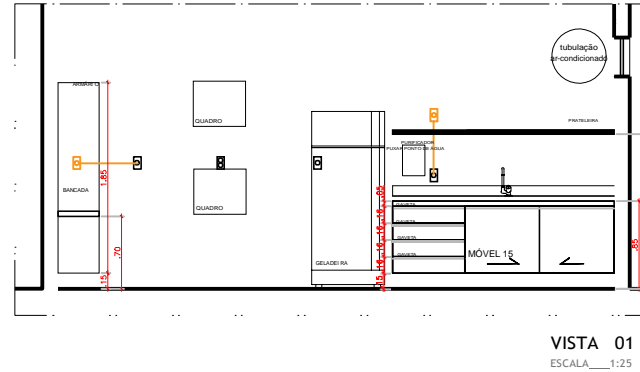
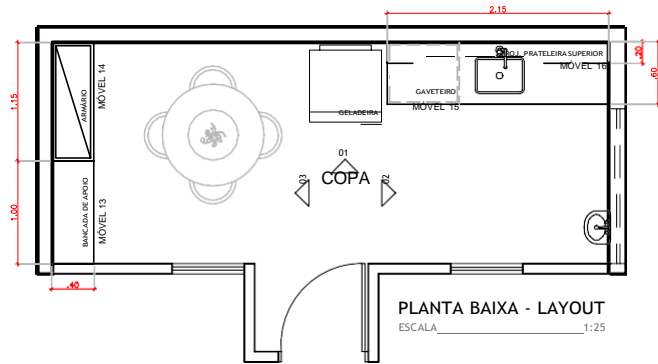

LEGENDA - MARCENARIA					
MÓVEL	TIPO	DIMENSÕES (COMP. X LARG. X ALT.) / DETALHES	ESPECIFICAÇÕES	QT.	LOCAL
MÓVEL 13	Bancada	1,00 x 0,40 x 0,05 m / 0,70 m	MDF revestido com laminado na cor branco fosco	01	Copa
MÓVEL 14	Armário	1,15 x 0,40 x 1,85 m / 0,15 m 01 porta de giro 01 basculante 01 nicho 04 gavetas 06 puxadores	Móvel em MDF revestido com laminado na cor branco fosco puxador: tipo calha em alumínio	01	Copa
MÓVEL 15	Móvel abaixo da bancada	2,15 x 0,60 x 0,85 m / 0,15 m 02 portas de correr 04 gavetas 06 puxadores	Móvel em MDF revestido com laminado na cor branco fosco puxador: tipo calha em alumínio	01	Copa
MÓVEL 16	Prateleira	1,80 x 0,20 x 0,04 m / 1,50 m	Revestimento externa em laminado branco fosco	01	Copa



UNICISA
Universidade Estadual de Ciências da Saúde de Alagoas
Campus Governador Lamena Filho
Rua Jorge de Lima, 113 - Trapiche da Barra - CEP 57010-300 - Maceió-AL

ASSESSORIA DE
ARQUITETURA
e
ENGENHARIA

OBRA: SERVIÇO DE VERIFICAÇÃO DE ÓBITO - UNICISA

PROJETO: DETALHAMENTO MARCENARIA

DATA: JANEIRO/2019 ESCALA: PRANCHA 09/11

DESCRIÇÃO: ÁREA: INDICADA NO DESENHO

PLANTA BAIXA VISTAS: DESENHO: N° DO PROCESSO:

PROPRIETÁRIO: VISTO:

RESP. TÉCNICO:

Arquiteta: Danielle Gomes de Barros Souza Vasconcelos
CAU: A59151-3

Arquiteta: Gabriela Biana Bergamini
CAU: A27499-2

CONFERIR MEDIDAS NO LOCAL

11 - PLANTÃO MÉDICO

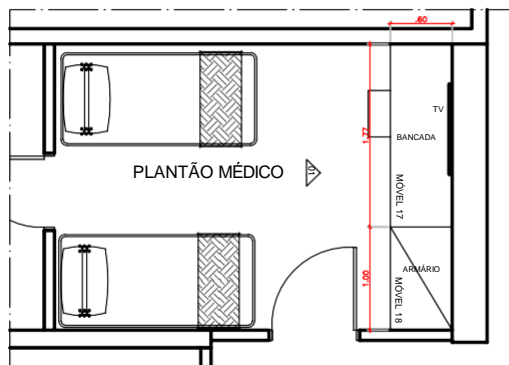

PLANTA BAIXA - LAYOUT
ESCALA 1:25

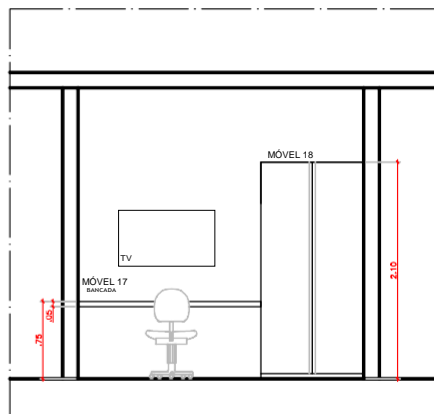

VISTA 01
ESCALA 1:25

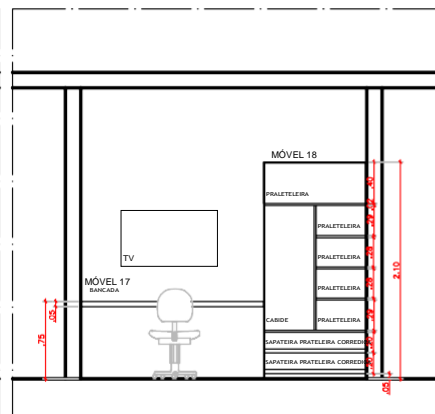

VISTA 01 (interna)
ESCALA 1:25

LEGENDA - MARCENARIA					
MÓVEL	TIPO	DIMENSÕES (COMP. X LARG. X ALT.) / P/ETORIL	ESPECIFICAÇÕES	QT.	LOCAL
MÓVEL 17	Bancada	1,77 x 0,60 x 0,05 m / 0,75 m	Revestido externa em laminado branco fosco	01	Plantão Médico
MÓVEL 18	Móvel tipo guarda-roupa com sapateira	1,00 x 0,60 x 2,10 m Prateleiras cabideiro em inox 02 sapateiras de correr	Revestido em laminado branco fosco	01	Plantão Médico
MÓVEL 19	Móvel com gaveta e painel TV	2,20 x 0,03 x 0,35m/0,38 m A. painel = 1,48 cm / ,08m C. painel = 2,12 cm 02 gavetas 02 puxadores	Móvel em MDF revestido externa (brilhante) e internamente (fosco) em laminado branco puxador: tipo calha em alumínio Painel Tv em Mdf revestido externo na cor marrom	01	Estar



UNCISAL
Universidade Estadual de Ciências da Saúde de Alagoas
Campus Governador Lamenha Filho
Rua Jorge de Lima, 113 - Trapiche da Barra - CEP 57010-300 - Maceió-AL

ASSESSORIA DE
ARQUITETURA
e
ENGENHARIA

OBRA: SERVIÇO DE VERIFICAÇÃO DE ÓBITO - UNCISAL

PROJETO: DETALHAMENTO MARCENARIA

DATA: JANEIRO/2019
ESCALA: 1/25
PRANCHA: 10/11

DESCRIÇÃO: PLANTA BAIXA VISTAS
ÁREA: INDICADA NO DESENHO
DESENHO: N° DO PROCESSO: VISTO

PROPRIETÁRIO:
RESP. TÉCNICO:

Arquiteta: Danielle Gomes de Barros Souza Vasconcelos
CAU: A59151-3

Arquiteta: Gabriela Biana Bergamini
CAU: A27499-2

12 - ESTAR

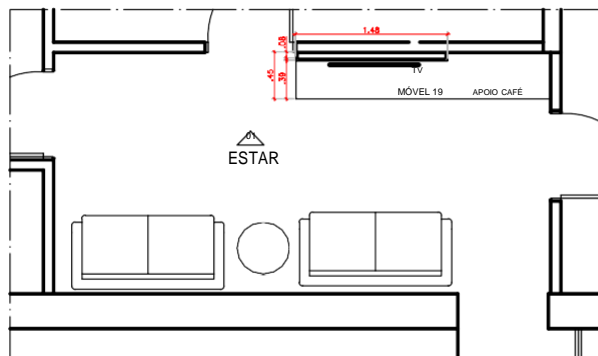

PLANTA BAIXA - LAYOUT
ESCALA 1:25

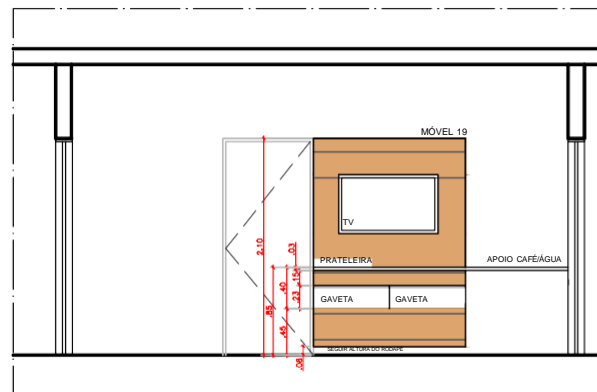

VISTA 01
ESCALA 1:25

CONFERIR MEDIDAS NO LOCAL

13 - PLANTÃO FEMININO

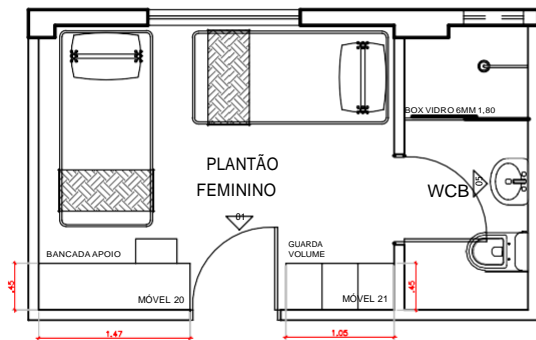

PLANTA BAIXA - LAYOUT
ESCALA 1:25

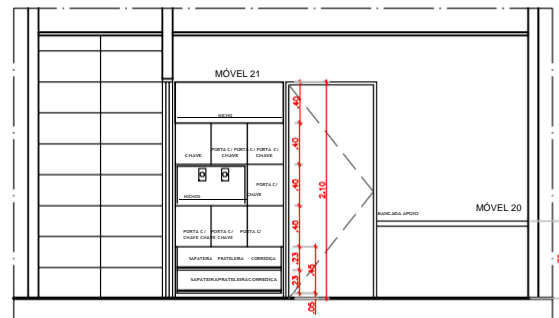

VISTA 01
ESCALA 1:25

LEGENDA - MARCENARIA				
MÓVEL	TIPO	DIMENSÕES (COMP. X LARG. X ALT.) / PERTELOS	ESPECIFICAÇÕES	QT. LOCAL
MÓVEL 20	Bancada	1,47 x 0,45 x 0,05 m / 0,75 m	MDF revestido com laminado na cor branco fosco	01 Plantão Feminino
MÓVEL 21	Móvel tipo guarda-volume com sapateira	1,05 x 0,45 x 2,10 m / 02 nichos / 07 escaninhos com chave / 02 sapateiras de correr	MDF revestido com laminado na cor branco fosco	01 Plantão Feminino
MÓVEL 22	Móvel tipo guarda-volume e sapateira com bancada	1,75 x 0,45 x 2,10 m / 02 nichos / 07 escaninhos com chave / 02 sapateiras de correr / Bancada 0,70 x 0,45 x 0,05 / 0,75	MDF revestido com laminado na cor branco fosco	01 Plantão Masculino

14 - PLANTÃO MASCULINO



PLANTA BAIXA - LAYOUT
ESCALA 1:25

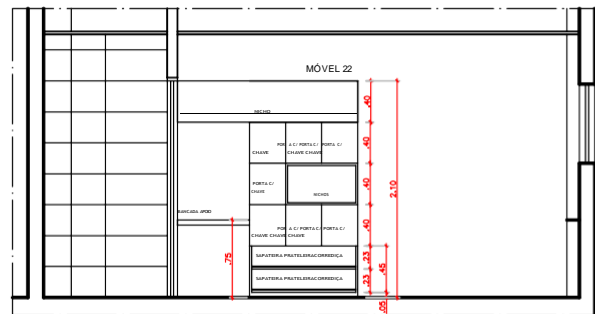

VISTA 01
ESCALA 1:25



UNCISAL
Universidade Estadual de Ciências da Saúde de Alagoas
Campus Governador Lamenha Filho
Rua Jorge de Lima, 113 - Trapiche da Barra - CEP 57010-300 - Maceió-AL

ASSESSORIA DE ARQUITETURA e ENGENHARIA

OBRA: SERVIÇO DE VERIFICAÇÃO DE ÓBITO - UNCISAL

PROJETO: DETALHAMENTO MARCENARIA

DATA: JANEIRO/2019	ESCALA: 1/25	FRANCHA: 11/11
DESCRIÇÃO: PLANTA BAIXA VISTAS	ÁREA: INDICADA NO DESENHO	Nº DO PROCESSO: VISTO
	DESENHO:	
PROPRIETÁRIO:		
RESP. TÉCNICO:		
Arquiteta: Danielle Gomes de Barros Souza Vasconcelos CAU: A59151-3		
Arquiteta: Gabriela Brana Bergamini CAU: A27499-2		

CONFERIR MEDIDAS NO LOCAL